CALVINIST CONTACT

DUTCH-CANADIAN CHRISTIAN WEEKLY

"And in their mouth was found no guile; for they are without fault before the throne of God." Rev. 14 : 5

JAN. 13 1961 - No. 478 - 12 PAGES • P.O. BOX 312, ST. B. HAMILTON, ONT.

16th year of publication
Authorized as Second Class Mail, Post Office Department, Ottawa, Ontario.

DE KRANTENLEZER en zijn krant

door Drs. M. Vrieze

①

Ieder mens heeft een aantal stokpaardjes die hij graag en vaak berijdt. Bepaalde onderwerpen, eigenaardige ideeën, verworven overtuigingen kunnen zo sterk onze voorliefde hebben, dat het anderen vaak de grootste moeite kost ons op een beleefde manier het zwijgen op te leggen als we er eenmaal over los gekomen zijn. Het is een bekend feit dat de meest gewaardeerde gastheer of gastvrouw juist diegene is die het de gasten gemakkelijker maakt om zo vlug mogelijk op hun stokpaardje te klimmen onder het genot van een kopje koffie en een onvermoeibaar gehoor.

Onze stokpaardjes zijn echter niet de enige onderwerpen waarvan we iets weten, niet de enige overtuigingen die we bezitten. Gaat het gesprek over iets anders, dan hebben wij daar meestal ook wel onze bijzondere kijk op, die we graag ter sprake brengen. Het beeld is weinig vleiend, maar wij mensen lijken soms wel op een doos vol opvattingen, meningen, opinies en denkbeelden: zodra het deksel wordt opgelicht fladderen de theorieën en visies eruit.

Hoe komen we eigenlijk aan al die opinies en opvattingen, al die overtuigingen en visies? Hoe worden die in ons gevormd? De vraag is interessant genoeg om te proberen er een duidelijk antwoord op te vinden.

Het lijdt geen twijfel dat onze opvoeding thuis hier een grote rol heeft gespeeld. Op latere leeftijd kunnen we nogal eens van mening verschillen met onze ouders die ons hebben grootgebracht, maar in onze eerste levensjaren hebben we onze eerste denkbeelden van hen opgedaan. Dat ging zo maar vanzelf. Wat vader zei en wat moeder onder woorden bracht was onze eerste wijsheid. En ook niet alleen wát ze zeiden namen we van hen over, maar ook de manier waarop ze het zeiden, hun wijze van aanpakken van een ding, een feit, een gebeurtenis. Niet alleen **wát vader en moeder zeiden** van de buren of van de kerk namen we in ons op, maar vooral ook **hoe ze zich gedroegen**, hoe ze **reageerden** jegens de buren en op de kerk zette zich in ons vast.

Wat een verschil betekent het voor onze eigen houding ten opzichte van de kerk bijvoorbeeld of we ouders hebben gehad die, misschien zonder veel woorden, blij en opgetogen aan het kerkelijk leven deelnamen of dat we ouders hadden voor wie de kerk er maar zo'n beetje bijhing en bij wie we niet een diepe, warme liefde voor de kerk hebben ervaren. Ons ouderlijk thuis heeft een blijvend stempel op ons gezet en is vaak de achtergrond van allerlei visies en overtuigingen die we vandaag met zoveel klem naar voren brengen als de onze.

Natuurlijk zijn er meer factoren die aandacht verdienen. Hoe belangrijk is het milieu waarin we zijn groot geworden. En vergeet niet de plaats waar we vandaan komen, het platteland, het dorp of de drukke stadswijk. **En dan** laten we hier onze gedachten maar niet eens verder gaan naar al die vele, zo snel over het hoofd geziene factoren als de samenstelling van het gezin waarin we leefden, het werk van vader, de vriendenkring van onze ouders, de intelligentiegraad van onze broers of zusters, de aard van de buurt, en duizend en één andere zaken. Daar is dan ook de school. Hoeveel uren van ons leven hebben we in die school doorgebracht. Niet alleen heeft de "juf" of de "meester" ons laten kennismaken met de werkelijkheid van deze wereld, de werkelijkheid van cijfers en woorden, de werkelijkheid van kanalen en provincies, de realiteit van een verleden met stadhouders en revoluties, de realiteit van meeldraden en vissen, maar vooral de manier waarop hij ons met die werkelijkheden en realiteiten heeft laten kennismaken heeft ons voor ons leven lang gestempeld.

Op school leerden we niet alleen feiten, maar we leerden ook, soms spelenderwijs, een bepaalde wijze van omgaan met de feiten, een bepaalde manier van kijken naar de feiten, een heel aparte vorm van verwerken van de werkelijkheid. Achter onze overtuigingen van vandaag, achter onze manier van rijden op onze stokpaardjes en achter onze wijze van verwerken van wat de wereld ons heden aan feiten voorzet staat altijd weer het onderwijs van vroeger en de figuur van de "meester".

Zeker, daar zijn later nog meer vormende invloeden bijgekomen. Onderschat de vormende kracht van latere cursussen en opleidingen niet. Vergeet ook niet de winkel, het kantoor of de werkplaats waar we voor het eerst aan de slag zijn gegaan. De kameraden en de collega's, de verenigingen en de clubs. En wie denkt niet aan de diepgaande invloed van de kerk en "het christelijk leven"?

Maar nu zijn we dan gevormd, hebben allerlei ideeën opgedaan, hebben onszelf heel wat overtuigingen verworven en hebben onszelf op allerlei zaken een eigen kijk veroverd. En we realiseren ons dat achter die opinies en visies, die denkbeelden en theorieën een hele wereld van vormende factoren schuil gaat.

Maar is daarmee de vraag voldoende beantwoord waar we nu eigenlijk die kijk, die idee, die visie van vandaag hebben vandaan gehaald? Ongetwijfeld niet. Nog iedere dag zijn we onderhevig aan allerlei invloeden. Nog elke dag gaat dit "vormingsproces" door en worden er in ons nieuwe visies en overtuigingen gecreëerd. We leven immers niet in een ivoren toren, maar we staan in een wereld die moet worden gekarakteriseerd als een wereld in de greep van de moderne communicatiemiddelen. De radio spreekt een ononderbroken stroom van woorden, iedere dag opnieuw. De televisie intensiveert die woordenstroom nog met het beweeglijk en indringend beeld. En de wereld is vol krantenpapier. Om bij deze drie belangrijkste communicatiemiddelen nu maar te blijven staan.

We menen dat de krant, het geschreven woord, hierbij nog steeds het meest invloedrijke en effectieve middel is. Het via de radio gesproken woord, en dat heeft het medium der televisie met die radio gemeen, vervluchtigt zodra het is gesproken. Maar de krant legt het woord vast. Wie even niet heeft geluisterd, of even niet heeft gekeken bij een televisie-uitzending, heeft het gebrachte gemist en heeft niet de gelegenheid de "schade" in te halen. Wie van zijn krant opkijkt daarentegen heeft niets gemist, want hij kan weer beginnen waar hij gebleven was. Dit lijkt misschien niet zo belangrijk, maar het gevolg van dit verschil in communicatiemiddel is dan toch maar de suprematie van de krant over de beide andere middelen.

We zien dan ook dat noch radio noch televisie de krantenpers hebben verdrongen. Integendeel. Beide moderne media hebben juist het belang van de krant nog verhoogd. Mag de radio of de televisie dan de eerste zijn in het aankondigen van het "nieuws", de onmisbare stimulans en leiding bij het "verwerken" van en het "reageren" op het nieuws blijft de krantenpers.

En zo blijft de krant de voornaamste bron van onze dagelijkse informatie. Het merendeel van onze informatie over feit en gebeuren, over wat wordt gezegd en gedacht komt via dit geschreven en vastgelegde woord tot ons. En daarom zal het nodig zijn na te denken over de geheel eigengeaarde invloed van de krant op de vorming van onze overtuigingen en ideeën. Want, en dat moet ons duidelijk voor ogen staan, de krant bemiddelt niet alleen het nieuws, is niet maar een soort neutraal voertuig van nieuwsverslagen. Neutraal nieuws bestaat immers niet. En een objectief rapport van wat er "feitelijk" is gebeurd in onze wereld behoort tot de onmogelijkheden.

Niemand, ook de journalist niet, is tot een objectieve weergave van de feiten in staat. Altijd zal in de weergave de subjectieve kijk, opinie, overtuiging van de schrijver of verslaggever meespelen. De journalist beziet het onderwerp waarover hij schrijft immers door "zijn" ogen en het verslag of artikel vloeit dan ook uit "zijn" pen.

Iemand zou kunnen tegenwerpen dat een verslaggever toch alleen maar b.v. de woorden die een minister heeft gesproken op een conferentie kan vastleggen en daarmee de objectiviteit zou waarborgen. Of dat een verslaggever simpelweg een opsomming zou kunnen geven van de feiten zoals ze zich toedroegen bij een moord. Het is goed om juist deze twee voorbeelden te gebruiken om te demonstreren de onmogelijkheid van een objectieve reportage in een krant. Stel dat de minister drie woorden heeft gesproken. Stel dat het deze woorden waren "Ik ben tegen".

(Vervolg op pag. 2)

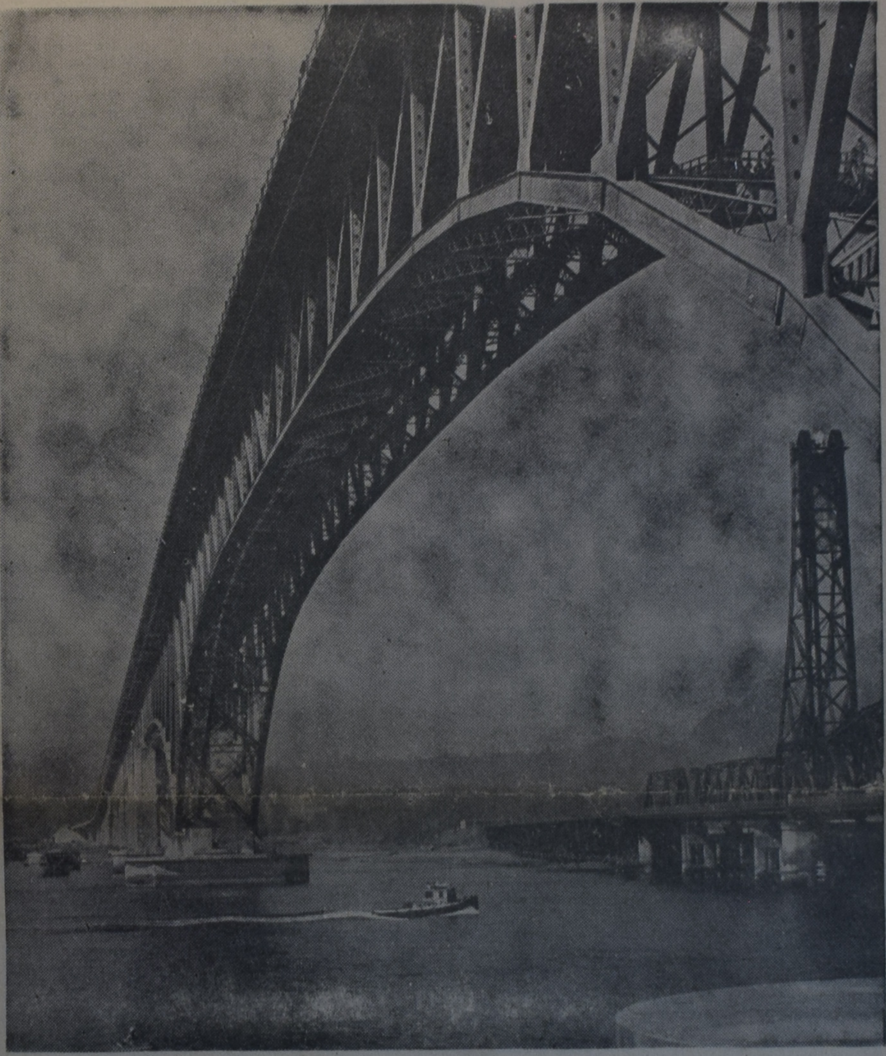

VANCOUVER'S TWEEDE BRUG OVER DE NARROWS, een twee mijl lang bouwwerk, geeft een snelle verbinding langs een zes banen brede weg tussen Vancouver en haar voorsteden langs de Noordelijke oever van Burrard Inlet. In Februari 1956 werd een begin met het werk gemaakt, waarvan de bouwkosten in totaal $ 23,000,000 bedroegen en dat aan 21 mannen het leven kostte, van wie er 17 gedood werden op 17 Juni 1958, toen twee stukken van de stalen bovenbouw instortten. De nieuwe brug, die een belangrijke schakel vormt in het Trans-Canada highway plan, leidt het doorgaand verkeer om het centrum van Vancouver heen.

WAT KOST DE KOUDE OORLOG?

Na grondige onderzoekingen werd door de Amerikaanse regering vastgesteld dat de communistische staten van oost-Europa jaarlijks meer dan 2000 millioen dollar uitgeven voor de zogenaamde koude oorlog. Een leger van meer dan 500.000 agenten tracht in de staten van de vrije wereld propaganda voor het communisme te maken, geheime inlichtingen te verkrijgen en communistische omwentelingsbewegingen te organiseren.

• Geen ernstige recessie in 1961 verwacht •

De heer J. W. Popkin, economist van de Sun Life Assurance Comp., heeft in een onlangs voor het Montreal Institute of Investment Analysts gehouden inleiding, te kennen gegeven dat Canada in de eerstvolgende twee of drie jaar niet bevreesd behoeft te zijn voor een ernstige economische terugslag. Deze mening baseerde hij op de verwachting dat de Amerikaanse conjunctuur in 1961 wat zal verbeteren, en dat de economische activiteit in West-Europa en Japan zich op een hoog peil zal blijven bewegen. De internationale vraag naar Canadese grondstoffen en produkten zal hierdoor in 1961 vermoedelijk nog wat toenemen.

Canada's bruto nationale produktie, die in 1959 $ 34.6 miljard beliep en die in 1960 waarschijnlijk $ 35.5 miljard zal bereiken, zal in 1961 nog iets verder toenemen en $ 36 miljard belopen. De industriële investeringen zullen in 1961 vermoedelijk $ 200 miljoen geringer zijn, terwijl aan de woningbouw $ 1450 miljoen zal worden uitgegeven.

De voorraden zijn in Canada momenteel vrij groot. In 1961 zal vermoedelijk op deze voorraden $ 100 miljoen worden ingeteerd, hetgeen in feite neerkomt op een vermindering van de vraag naar goederen met eenzelfde bedrag. Aan de andere kant zal de vraag naar goederen en diensten van de Canadese overheidsorganen met $ 300 miljoen of meer toenemen. De export, die in dit jaar met 7 à 8% t.o.v. 1959 is gestegen, zal, aldus de heer Popkin, zich ook in 1961 op het huidige niveau kunnen handhaven.

De ondernemingswinsten die bruto — d.w.z. met inbegrip van de verschuldigde belastingen — in 1960 8 à 10% lager liggen dan in 1959, zullen in 1961 weinig verbeteren. De consumptieve uitgaven der Canadezen zullen in 1961 met $ 600 miljoen stijgen.

Tenslotte merkte de heer Popkin nog op dat zijn verwachtingen voor 1961 voor die Canadezen, die een zware economische terugslag voorzien, wellicht geruststellend zullen zijn. In wezen is het perspectief voor 1961 echter weinig bemoedigend. Canada gaat opnieuw een jaar tegemoet van slechts nominale ontwikkeling bij een in hoge mate onderbezet produktie apparaat. Daarmede zal een groot tekort op de internationale betalingsbalans gepaard blijven gaan.

(Ned. Can. K. v. Kooph.)

Princess Margriet

of the Netherlands, Ottawa-born, will be eighteen, next week. Her birthday is January 19th.

Ingezonden:

Bezwaar tegen Rev. De Jager's artikel "De Vinger Gods"

Hooggeachte Redactie,

Gaarne zou ik onderstaande zien opgenomen in Uw blad.

Mag ik enkele opmerkingen maken in betrekking tot het artikel van Rev. A. de Jager: "De Vinger Gods".

Voor een heel eind kan ik met ds. de Jager meegaan, b.v. o.a. als hij onze bekende catechismusvraag bespreekt, welke zegt dat alle dingen, ook de zwaarste tegenslag, van den Heere ons toekomen.

Dan komt hij toe aan de economische crisis, waarin Canada thans verkeert, en zegt dan dat deze dingen ons niet overkomen om de **zonde** in het algemeen, maar om zeer **bepaalde zonden,** welke roepen om concrete bekering. Na deze bekering zal het dan weer goed moeten gaan. Dat laatste nu kan ik niet met hem eens zijn. Met te menen dat er zeer bepaalde **zonden** zijn waarom wij in de **crisis** en oordeel geraakt zijn meent ds. de Jager de sleutel tot de oplossing gevonden te hebben. Dat is niet iets nieuws. Jobs vrienden meenden dat ten opzichte van Job ook al te kunnen doen. Job was ook in de crisis en oordeel gekomen, "een zeer bepaalde zonde", zeiden zijn vrienden, bekeer je en alles komt weer goed. En als wij het begin en het einde van het boek Job niet bezaten dan zouden wij Jobs vrienden misschien nog geloven ook. Het is het wit-zwart schema waar zo gemakkelijk mee gewerkt wordt.

In dit verband zou ik het willen toetsen, eerst aan de historie, daarna aan de Schrift om te zien of deze sleutel die ds. de Jager hanteert ons werkelijk de deur tot de oplossing opent. Eerst iets uit het verleden.

Toen de eerste kolonisten in Zuid-Afrika onder Pieter Retief bij de ondertekening van een verdrag met de Zoeloe-koning Dingaan door de Zoeloes werden vermoord en de rest der kolonisten ternauwernood aan de dood ontkwamen, overkwam dat oordeel hen om hun speciale zonden?

En later toen de Engelsen door gouddorst gedreven het land een oorlog aandeden en dood en verderf zaaiden, was dat om hun speciale zonden?

Toen de Hitler-benden in 1940 Europa onder de voet liepen, was dat om de speciale zonden van deze volken, en Zweden en Zwitserland bleven gespaard, gingen die vrijuit?

Nu beleeft Europa welvaart, en geniet men die nu omdat er geleefd wordt naar Gods gebod?

Is dat ook mogelijk te zeggen van Nederland? Het Geref. Weekblad spreekt van "geestelijke verschraling", de Spiegel heeft het over sport en ontspanning op Zondag en lege kerken en volle stranden in de zomer.

Hier beginnen we dus niets met ds. de Jagers denkbeeld "crisis en oordeel" als straf op speciale zonden, want immers zeer duidelijk zien we hier meer lust tot de wereld dienst dan dienst tot God. Het wit-zwart schema wordt hier wel zeer duidelijk weersproken.

Nu wat de Schrift ons leert. Salomo zegt dat het vele rechtvaardigen gaat naar het werk der goddelozen, en goddelozen als rechtvaardigen, ja zegt Salomo, enerlei wedervaart hen. Ook Asaf ziet in Ps. 73 dat het de goddelozen zo goed gaat en hij ontvangt plaag op plaag. Zo ziet ook Habakuk het. Salomo laat ook zien dat de goddeloze daad niet altijd direct wordt gestraft. Hetzelfde beeld laat ons ook het volk Israël zien in zijn historie, al kunnen we Israël niet vergelijken bij de tegenwoordige volken. Israël was een theocratie. God was de Koning die rechtstreeks door de profeten zijn wil bekend maakte.

Toch zien we dat ook de straf door God zelf aangezegd door de profeten, zeer lang soms uitbleef en intussen het volk in de grootste zonden in wellust en welvaart voortleefde. Zie Achab's tijd b.v.

Ook hier past de sleutel niet op de deur die ons de oplossing brengt, door ds. ds Jager ons aangeboden. De Joden in Christus' tijd wezen echter ook op zware zonden, crisis en oordeel. Wat leerde Christus hen?

Ridderbos zegt in zijn "Komst van het Koninkrijk" hier heel wat van. Als Christus de blindgeborene geneest vragen zijn discipelen: wie heeft er gezondigd, d.i. speciale zonden gedaan, want dat gezondigd was stond voor hen vast. De man zelf niet, zegt Jezus, en ook zijn ouders niet, en ten overvloede krijgen ze er nog twee andere voorbeelden bij, omdat Christus deze gedachte wil doorbreken. Maar tevens wil Christus ons ook niet toestaan dit wapen te gebruiken. Immers Gods wegen zijn hoger dan de onze. God is in de hemel en wij op deze aarde. En toch weet Salomo dat het de rechtvaardige wel zal gaan en de goddeloze kwalijk. Asaf ziet dat der goddelozen einde het verderf is. Zo ziet ook Habakuk het, doch hij mag meer zien, n.l. dat God door de eeuwen werkt zoals Salomo ziet de straf volgt niet direct op de zonde.

Gods beslissing valt vaak niet in het korte tijdsbestek waarin wij leven.

We hebben te letten op de gang der eeuwen, op de historie die God schrijft, ook van het volkeren leven en dan zien we dat volkeren die leefden naar Gods geboden bestendigd zijn, ja vaak ook nog om een kleine minderheid die den Heere vreesde. Sodom zou zelfs om een handvol rechtvaardigen gespaard gebleven zijn.

Rest ons nog wat ds. de Jager zegt over de Vinger Gods.

Hierbij denk ik aan wat Berkouwer zegt in een van zijn werken.

Als Mozes in Gods naam in Egypte wonderen doet, hebben de tovenaars aanvankelijk ook deze macht.

Doch daarna kunnen ze niet meer, en dan, als ze op de benen niet meer kunnen staan van de plagen, zeggen ze dat is Gods Vinger.

Berkouwer laat hier zien dat het letten op de Vinger Gods is het zien van het incidentele, het acute, het tijdelijke. Maar het gaat voorbij aan het zien van Gods Hand. Die sterke hand Gods moeten we leren zien in ons gehele leven, in persoonlijk leven en volkerenleven, en leren we ook zien dat crisis en oordeel ook van Godswege ons toekomen, en gaan we ook verstaan dat succes en voorspoed nog geen zegen brengen, en dat crisis en oordeel nog geen vloek behoeven te brengen, doch ook zegen kunnen zijn.

Hartelijk dank voor de plaatsing,

G. Mechelse, Vineland Stn.

Naschrift:

Het schrijven van Mr. Mechelse is interessant en instruerend, maar het is mij niet duidelijk geworden, waar de aanval op mijn artikel over "De vinger Gods" gelanceerd wordt. Wanneer de schrijver van dit ingezonden stuk meent te waarschuwen tegen een al te gemakkelijk spreken over de theodicee en een al te simpel causaal verband leggen tussen zonde en tegenspoed in de stijl van de moralistische vrienden van Job, dan onderstreept hij wat ik schreef in het bewuste artikel:

— We willen ons niet laten verleiden tot het moralistische denken: Verbeter de mensen, dan zullen ook de omstandigheden beter worden. Dat is de grondfout geweest in de Amerikaanse (nog lang niet dode!) theorie van "the social gospel".

Het zij verre van mij, om te suggereren, dat we bepaalde dingen verkeerd hebben gedaan en ons daarom de toorn van God op de hals hebben gehaald. Waar het mij om ging, was dit, dat wij niet in de stijl van de wereld zouden spreken over de economische moeilijkheden van vandaag, maar de vinger (of wil men: de hand) des Heren in alle gebeuren zien, en ons verootmoedigen onder de slaande hand van God. Dit laatste, dat zo heel noodzakelijk is, mis ik in de wat al te generaliserende visie van Mr. Mechelse. Het kan onder ons toch heus geen kwaad, om in verband met de tekenen der tijden en de moeiten en de spanningen, die God zendt, hier eens wat meer over na te denken. Ootmoed is nu niet bepaald een der meest in het oog lopende deugden van ons, Calvinistische lezers van ons blad.

Het is mij wat te simpel, om temidden van oordeel en gericht een wijd gebaar te maken en te zeggen: — Dat komt van de zonde in het algemeen. Ik weet maar al te goed, dat **mijn zonden in het bijzonder** heel wat te maken hebben met crisis en tegenspoed.

In dit verband wees ik op de genade van de roepstemmen des Heren. Ik citeer:

— Hij (God) heeft dit land niet aan zichzelf overgelaten. God trekt Zich nog niet terug, maar Hij wijst; Hij wijst naar de acute noden — Hij wijst naar ons — Hij wijst naar Zichzelf . . . Die vinger Gods — dat is genade!

Het probleem van de theodicee is groot, maar dat betekent niet, dat we er niet **in concreto** over mogen spreken!

Met hartelijke groet aan de belangstellende briefschrijver,

A. De Jager.

DE KRANTENLEZER EN ZIJN KRANT

(Vervolg van pag. 1)

Dan moet de journalist aan het werk om aan zijn lezers duidelijk te maken waarover de minister het had en hij wordt genoodzaakt daarom al weer verder te gaan dan uitsluitend een weergave van deze drie woorden. En daarom is de subjectiviteit alweer in zijn artikel geslopen. De journalist kan niet eenvoudigweg zeggen "De minister zei: ik ben tegen", want daar wordt niemand wijzer van. Misschien zei de minister alleen maar dat hij tegen was, maar bedoelde hij in werkelijkheid dat hij ervoor was. Of misschien bedoelt de journalist dat de **minister** het wel zei, maar dat zijn ambtenaren iets anders zeiden. Kleine nuances in nadruk, de ene keer op het woord "zei", de andere keer op het woord "minister", maar nuances die de journalist in zijn geschreven verslag moet zien te verwerken. Zelfs al spreekt een minister maar drie woorden, het is een verslaggever onmogelijk een volstrekt objectief verslag te maken. **Maar dat verslag kan de publieke opinie over een minister en een regering waarvan hij deel uitmaakt op den duur beslissend beïnvloeden!**

En dan het voorbeeld van het verslag van een moord. Ook hier is het onmogelijk objectief te zijn. Want is het uitsluitend opsommen van een paar zgn. feiten soms al niet een sterk bewijs van subjectiviteit? Stel dat de journalist alleen vertelt dat de moord werd gepleegd met een hamer, dat het slachtoffer vader van drie kinderen is en dat zijn vrouw het gedaan heeft en daarmee zijn reportage besluit, wat anders zou zo'n verslag bewijzen dan dat de journalist allang "gewend" is geraakt aan de verschrikking van de dood? Zo'n reportage zou ons niet meer de ogen kunnen openen voor de werkelijkheid van kapotte gezinnen, van de ernst van de zonde, van de realiteit dat de mens geschapen is als beeld Gods. Zulk een wijze van verslaggeven leert ons leven in de houding van "Kijk, er zijn vandaag al weer een paar moorden gebeurd; staat er niet iets interessants in de krant van vandaag?".

Objectiviteit in de journalistiek is uitgesloten. Maar dan is er evenmin sprake van neutrale, objectieve kranten. Met andere woorden: dan wordt het uitkijken welke krant ik lees en welke krant mijn gezin leest! Als de krant mij immers niet alleen op een subjectieve manier allerlei dingen vertelt, maar mij daarbij ook een houding aanleert van verwerken van het nieuws, als de krant mijn voornaamste bron van dagelijkse informatie is, of ik nu professor of winkelbediende ben, dan kan deze krant een grote zegen in mijn leven betekenen, maar ook een dodelijk gevaar. En dat betekent dat we in een volgend artikel het onderwerp "de krant" nog zeker wel eens mogen aansnijden.

Drs M. Vrieze.

The Netherlands Choral Society
of Hamilton

DIRIGENT: MENNO DE GROOT

brengt U een programma van

Gewijde Muziek

bestaande uit

BEETHOVEN'S C major Mass

voor Solisten, Koor en Orkest

en werken van Bach, Chopin en Schubert

Donderdag 19 Januari 1961, 8.15 p.m.

Ryerson United Church, Hamilton

842 Main St. E., next to C.H.M.L. building.

Toegang $ 1.— (Studenten 50¢). Deuren open 7.30 p.m.

A Thrilling Story

John De Graaf, father of a little girl, exhausted himself in the activities for Christian School and Church. However, he was unaware of the fact that at the same time he neglected his family, until he was confronted with the shocking fact that he had to loose both his wife and his daughter. After a long time, John meets his old friend Bill van Twist again, an indifferent character. This reunion was ther downfall at the same time. But then there is the strong love of Ann, John's sister, the sincerety of Dick, John's brother, and the minister. Throughout the entire book the truth of the Gospel of God has been clearly exposed in its consequences.

A PREY TO SATAN

which is the title of this book, written by C. SLUYS, is really a CHRISTIAN BOOK and shows the unique way in which the electing grace of God has been brought about.

Send your order together with an amount of $ 3.00 to:

Guardian Publishing Company Ltd.
BOX 34, STATION "B", HAMILTON, ONT.

VAN LEEUWEN, BORTH & CO.

Certified Public Accountants

112 Bond St.	686 Osler St.
Toronto, Ont.	Oshawa, Ont.
EM 6-4147	RA 5-9553

CALVINIST-CONTACT
DUTCH-CANADIAN CHRISTIAN WEEKLY

P.O. Box 312, Station B, Hamilton, Ont.
Phone LI 5-4636 and LI 5-4023

Calvinist-Contact is published Friday every week.
Closing date: Saturday before date of issue.
Subscription price: $ 4.00 per year.

Published by Guardian Publishing Co. Ltd., Hamilton, Ont., **on behalf** of the Calvinist-Contact Publishing Association.

Executive Committee: Rev. Jac. Geuzenbroek (President), Rev. A. H. **Venema** (Secretary), Rev. J. Van Harmelen, and D. Farenhorst. In charge of editorial matters: D. Farenhorst.

Associate Editors: Rev. A. De Jager, Rev. J. Gritter, Rev. F. Guillaume, Rev. K. Hart, Dave Valstar, Rev. H. Van Andel, Rev. T. C. Van Kooten.

Department Editors: Rev. J. Ehlers, Rev. D. N. Habermehl, Mrs. T. Van Ameyde, Rita Van Westenbrugge, Mrs. A. Wagenaar.

Contributors: A. Bisschop, C. Bijlenga, Mevr. J. M. De Groot—Vreugdenhil (The Netherlands), Rev. J. De Jong, Rev. A. B. C. Hofland, W. C. Homburg, Rev. N. B. Knoppers, Rev. Dr. R. Kooistra, Rev. H. W. Kroeze, Rev. J. Kuntz, Miss H. C. Kruizinga, Rev. J. Overduin, Rev. A. Persenaire, Dr. L. Praamsma, Wm. R. Rang, Rev. A. W. Schaafsma, Rev. D. J. Scholten, Prof. Mr. L. W. G. Scholten (The Netherlands), Rev. Dr. P. Schrotenboer, Rev. Dr. G. J. Spijkman, Rev. L. Tamminga, J. W. F. Uitvlugt, Rev. A. J. J. Vanden Pol, Mr. J. VanderVliet, Rev. H. A. Venema, Mr. L. Verbeek, Mr. A. Verdun, P.Eng., Rev. J. Vriend, Rev. M. Vrieze, and others.

ON YOUR WAY

Indien echter iemand van u in wijsheid te kort schiet, dan bidde hij God daarom, die aan allen geeft, eenvoudigweg en zonder verwijt; en zij zal hem gegeven worden.

Jacobus 1:5.

Wie is het nu niet eens met Jacobus, dat we dagelijks in wijsheid te kort schieten? Is dit tekort aan wijsheid niet één van de zwakke plekken in ons leven? Zo vaak vragen we ons af, of we wel het rechte woord hebben gesproken tegen een ongelovige kennis. Heel wat mensen weten zo moeilijk een rechte christelijke houding te vinden temidden van allerlei ongelovige mensen, waarmee zij bijv. op hun werk in aanraking komen. En hoeveel jonge mensen zijn op zoek naar een verantwoorde houding in deze wereld!

Ja, wijsheid ontbreekt ons maar al te vaak. Tenzij we natuurlijk zo veel "eigen" wijsheid bezitten, dat we maar heel moeilijk ons in dit woord van Jacobus verplaatsen kunnen!

Gelukkig hoeven we hier niet in het duister te blijven rondtasten. De Apostel heeft een oplossing voor dit probleem. Hij verwijst ons naar God. "Hij bidde God daarom". Er is één Adres, waar wij ons kunnen vervoegen. Dat Adres is niet op deze wereld van dwaasheid, maar in de hemel, in God. Hij is wijs. Hij heeft Zijn wijsheid in Jezus Christus geopenbaard. En van Hem zullen wij daarom onze levenswijsheid verwachten.

Dat vragen om wijsheid is niet vergeefs, zegt Jacobus. Immers, God geeft aan allen, eenvoudigweg en zonder verwijt. Iedereen kan wijsheid krijgen, die er gelovig om vraagt. Ouders, die soms geen raad meer weten met hun kinderen. Jonge mensen met hun problemen. Allen, die werken met ongelovigen. Allen!

Wat is dat een troostrijk woord!

En God verwijt niet, dat we "nu alweer" vragen. Hij geeft eenvoudigweg!

Maar hoe krijgen we dan het antwoord? Dat heeft God ons in Zijn Woord geopenbaard, in Zijn Zoon, Die immers de Wijsheid Gods is. Door het gebed om wijsheid, zullen we dat Woord steeds beter verstaan; dat Woord, dat "slechten wijsheid leert".

D. Los.

Schepen - dragers van goede boodschap

Hoe komt het, dat als een oceaanschip ergens een haven binnenstoomt, er zoveel controle wordt geoefend?

Bij het invoeren van een auto komt de plantenziektenkundige dienst in actie. De wagen moet gereinigd worden; er mag geen spatje modder op zitten en de bezitter is pas gelukkig, als hij een certificaat van zuiverheid er voor heeft.

Als de bemanning aan tafel zit is het een ambtenaar van dezelfde dienst (agriculture), die om de deur kijkt, en, zoals ik laatst hoorde, soms zelfs zonder een woord te zeggen, grist hij de sinaasappels van onder het oog der bemanning weg, stopt ze in een zak en verdwijnt weer spoorloos. De gele, sappige vrucht zou besmet kunnen zijn.

Elk gemeerd schip moet rond de manilla's, die het schip aan de wal verbinden, een soort blikken rattenschermen hebben om het ontschepen van ongedierte naar de wal te verhinderen.

Ook de mens kan zonder controle niet de wal op gaan.

Er zijn passen nodig, of een monsterboekje. In elk geval iets, dat de man aan de valreep wil zien, voor hij ons toelaat.

Er is zelfs een tijd geweest, dat men ieder vroeg naar zijn politieke sympathieën. Men laat het nu na, maar vóór men naar een land kan gaan, wordt men nog steeds ge-'screen'd. Politieke betrouwbaarheid, criminologische achtergrond, ja wat niet al wordt en is nagegaan, voor men zijn pas krijgt.

Ook de gezondheidsdienst is er. Voordat toestemming verleend wordt om "op te stomen", is de dokter aan boord geweest. Misschien zijn er besmettelijke ziekten of dragers ervan aan boord.

De bagage wordt nagegaan. Heeft u iets aan te geven, mijnheer? Mag ik eens in uw koffer kijken? En, dame, wat draagt u daar in uw tasje? Wat is dat witte goedje dat daar in het flesje zit?

Geen schip krijgt zijn fiat, geen mens aan boord de vrijheid om binnen te treden, of er is controle geweest.

Waarom toch?

Omdat men zich bewust is, dat schepen en mensen dràgers zijn.

"Carriers" noemt men de schepen. Zij kunnen gevaarlijk goed aanbrengen, waartegen men zich te weren heeft. En wat de personen aangaat, geen reizend mens is zonder koffer. Misschien is hij wel bacillendrager, of drager van ideeën, die ons niet aanstaan. Misschien heeft hij pornografische lectuur bij zich, of politieke geschriften. Oppassen is de boodschap!

Dragers, vervoerders, vrachtvaarders.

Als we dit goed door hebben, zullen we de schepen en de mensen, die de Seaway op- en afvaren, anders gaan zien.

Niet meer alleen als interessante bezienswaardigheden, die een tocht naar de haven wettigen, omdat ze met hun vreemde vlaggen en buitenlandse tongvallen de verbeelding prikkelen. Neen, we zullen ze gaan zien als brengers van het een of ander, dat goed of kwaad kan zijn voor het volk, dat het toelaat; als exporteurs naar alle windstreken des hemels van wat ons land andere landen heeft te bieden. Hetzij in aanvoer, hetzij in afvoer en transport.... altijd 'carriers' in dienst van een of andere gemeenschap, die andere gemeenschappen iets aanbrengen of afnemen.

Dat dit niet alleen materiële goederen zijn, bewijst wat we van zeelieden horen, die achter het ijzeren gordijn zijn geweest. Ze vertellen ons, hoe men daar in de havens van alles doet om het de zeeman aangenaam te maken. Het kan zijn, dat er tochten georganiseerd worden, of/en men wordt in zeemanstehuizen onthaald op film en dans, met lezing en.... propaganda. Achter het ijzeren gordijn heeft men begrepen, dat schepen en schepelingen dragers zijn, ook van niet materiële goederen, van ideeën en ideologieën en dat als men tweemaal goed "geladen" heeft, de vracht a.h.w. uitgezaaid kan worden, waar nog geen communist geweest is of komen kan.

Ditzelfde van schepen als vràchtvaarders is heel lang geleden ook al gezien en wel door iemand, die nu juist niet behoorde tot een zeevarende natie, maar wel tot een volk van ideeën en idealen. Alleen,

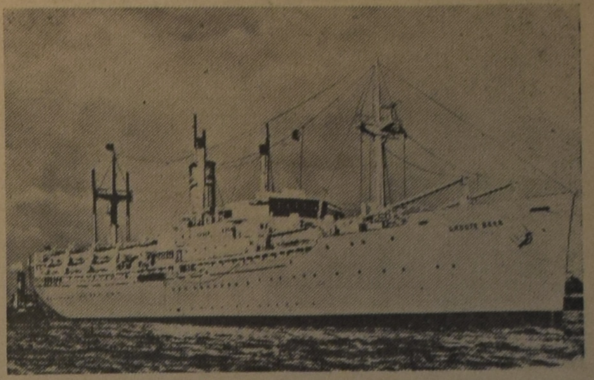

hij sprak over een gans andersoortige lading.

Niemand minder dan Jesaja sprak reeds van koopvaardijschepen in dienst van de opbouw van het koninkrijk Gods. Van hoge bergtoppen zag hij neer op het blauw van de Middellandse Zee, waar het wit der zeilen contrasteert met het azuur van firmament en water. Dan roept hij het uit: "Wie zijn dat daar, die als een wolk komen aangevlogen en als duiven tot hun til"? Het antwoord komt van de Here God zelf. "Ja, op Mij zullen de kustlanden wachten; de schepen van Tarsis zullen de eerste zijn om uw zonen van verre aan te brengen; hun zilver en goud voeren ze mede, ter ere van de Naam des Heren. Vreemdelingen zullen uw muren herbouwen, opdat men tot u inbrenge het vermogen der volken".

Schepen van Tarsis —, de vrachtschepen van toen; de Oostinjevaarders uit Hollands gouden eeuw en m/s Ampenam, m/s Transatlantic, s/s Kobisha Maru of hoe ze heten mogen, van nù. In dienst van de herbouw van het hemels Jeruzalem. Ze zullen zelfs de eersten zijn!

Hoe is het mogelijk, zouden we zeggen.

Een schip is nu eenmaal een schip; een zeeman een zeeman! Veel geestelijks is er niet aan, zou men zo op het eerste gezicht kunnen denken. In de kerk zie je ze niet veel, evangelisten zijn het zeker niet. En wat de schepen betreft, een scheepvaartmaatschappij is geen kerkgenootschap.

Toch zou het de moeite waard zijn een studie te maken van de betekenis van de scheepvaart in de geschiedenis der zending. We behoeven daarvoor niet eens terug te gaan tot Paulus en zijn zendingsreizen. We weten, dat Columbus en zijn opvolgers altijd priesters aan boord hadden en welke betekenis die hadden voor de planting van de R.K. Kerk. Hetzelfde geldt voor de protestantse kerken van de schepen, die op Amerika's oostkust voeren en van de Kerk, die in het verre oosten haar plaats kreeg. Ik kom veel op de schepen, die Mid-Amerika dienen of de nabije en verre Orient en het grote percentage missionarissen en zendelingen onder de passagiers valt me altijd op.

Zou Jesaja dan toch gelijk gehad hebben? Zag hij iets méér — hoewel op zo'n afstand — dan wij, die er met onze neus op liggen?

Maar hoe dan met de zeelieden op die schepen?

Wat dit betreft, zouden we de gelijkenis van de arbeiders in de wijngaard kunnen aanhalen, waarin, terwijl anderen heel de dag gezwoegd hebben, een aantal als op de markt staande getekend worden, nog steeds werkeloos, hoewel het al de elfde ure was.

Werkeloos!

Waarom?

Omdat niemand hen gehuurd had.

Wie zoekt er nu arbeidskrachten voor de zending onder de zeelieden? Toch komen ze overal en verder nog dan de zendelingen. In de kleinste havens en in de verste landen. Ze horen thuis in dorpen en steden, in families ergens weggedrukt, waar nog geen zendeling ooit geweest is.

Als ze eens een evangelie in de hand kregen. Niet zo'n kleine uitgave die ons 5 ¢ kost en dat 'zo gewonnen, zo geronnen' is, maar een uitgave, die er wezen kan en die door haar uitvoering zichzelf aan boord beschermt. Ik bedoel in keurige band, 'een lust voor de ogen, goed om van te eten en begeerlijk om daardoor verstandig te worden'. Het waren deze eigenschappen, die ons aller Moeder, Eva, in het paradijs verleidden om van de verboden vrucht te eten. Zouden ze ook niet in de donkere wereld van heden kunnen dienen bij een evangelisatie en zending op en door de schepen en hun bewoners?

Het evangelie is een lust voor de ogen, goed om van te eten en begeerlijk om er verstandig door te worden, maar dat zal hùn dan moeten blijken door het contact met mensen, die er van genoten hebben; die door evangelische gastvrijheid, christelijke hulpvaardigheid en persoonlijke getuigenis het de passerende zeelieden laten zien.

Laatsten zullen eersten wezen. Nu steeds meer deuren voor de zending in het oosten gesloten worden en de evangelisatie in de westerse wereld het niet bij kan houden, zal de christenheid langs de Seaway, ja overal in havens, waar schepen en schepelingen komen, de kansen, die het scheepsbezoek haar biedt, niet voorbij mogen laten gaan. Ze zal de "carriers", vlak bij hun woonplaats niet mogen laten vertrekken, zonder hun iets mee te geven, dat van méér waarde is, dan de gewone handelswaar waarmee ze worden volgestopt.

Als straks het ijs van de St. Lawrence weer gesmolten is en de sluizen weer opengaan om schepen en mensen van allerlei nationaliteit door te laten, eerst naar het binnenland en dan, voor de tweede maal, naar het altijd open water der oceanen, dan ontsluit zich ook voor de goede boodschap een poort naar de wijde, wijde wereld daar achter.

Schepen, gewillige dragers, komen langs uw voordeur. U vindt ze in de haven van uw stad, de 'markt' uit de gelijkenis. Straks varen ze weg naar alle windstreken, gereed om wat ook te dragen, dat men ze in de havens meegeeft.

Zullen christenen in die havens ze ledig laten heen gaan?

Zal niemand ze huren?

Of zullen we, met de Heer van de wijngaard, zeggen: "Wat staat ge toch de hele dag ledig? Ga ook gij in de wijngaard en doe het uwe. Vervul ook in deze tijd de dure roeping van het schip, die eens een ziener voor u zag. Wees dràger.... van de goede boodschap."

J. Wristers,
Predikant voor de Koopvaardij.
731 Fillmore Ave.,
New Orleans, La.

Ds. H. J. Hegger komt naar Canada

De naam van Ds. H. J. Hegger is voor velen van onze lezers wel bekend. Deze voormalige R.K. priester, die tot het protestantisme overging, heeft niet alleen in Nederland en België, maar ook daarbuiten vermaardheid gekregen, niet het minst als redacteur van het tijdschrift "In de Rechte Straat". Denderleeuw in België, de woonplaats van Ds. Hegger, is een bijwoord geworden voor de evangelisatie onder Rooms Katholieken.

Deze evangelisatie heeft haar bijzondere moeilijkheden, die nog geaccentueerd worden wanneer R.K. geestelijken tot het protestantisme overgaan. Ds. Hegger heeft daarvan reeds menige treffende ervaringen verteld en beschreven. Men heeft nu voor deze geestelijken, die vaak niet alleen uit hun kerk maar ook uit hun familie worden gestoten, een speciaal fonds in het leven geroepen, het z.g. "ex-priesterfonds".

Het ligt thans in het voornemen, dat Ds. Hegger een tour door Canada zal gaan maken, in de loop van 1961. Hij zal dan verschillende spreekbeurten vervullen. Er is een comité opgericht om deze reis voor te bereiden. Dit comité bestaat uit Miss W. Bloem en de heren S. Tiesma en R. Wymenga.

Kerken, evangelisatie-commissies en verenigingen, die een avond met Ds. Hegger wensen te beleggen, kunnen zich met dit comité in verbinding stellen. Het adres luidt: The Hegger Committee, Box 71, Brampton, Ont.

DE GAULLE HIELD STAND

De stemming over de toekomst van Frans Algiers, waaraan zoveel spanning (en onlusten) voorafgegaan zijn, heeft President de Gaulle een indrukwekkende overwinning gegeven. 75.3% van de kiezers keurde de politiek van de president goed, 24.7% was er tegen. Het moet nu nog worden afgewacht hoe de toestand zich zal ontwikkelen, omdat ruim 22% van de kiezers is thuisgebleven en de extreme groepen erg onrustig en vechtlustig blijken te zijn.

Ook in 1961
is
KUNTZ & VANDERIET BOOKS
het adres bij uitnemendheid voor
Boeken en Bijbels
Nog voorradig:
MARANATHA-KALENDERS
REFILS SEVEN STAR DIARIES
1375 Weston Road,
Toronto 15, Ont.
Tel. RO 3-1831 (CH 7-9336)

Koops *Travel Service*
HET GROOTSTE NEDERLANDSE REISBUREAU IN CANADA
Tot 31 Maart kunt U nog profiteren van de goedkope 17-daagse retours en van de $ 150.- korting op een retour op het gezinsplan voor Uw vliegreis naar Europa.
BOEKT NU, NU IS ER NOG PLAATS!
POST OFFICE BOX 176 543 BRANT STREET
BURLINGTON, ONT.
Open tot 9 uur, Zaterdags tot 6 uur.
Telephone Burlington: NE 4-1813; Toronto WAlnut 2-6413.
Voor spoedgevallen 's nachts en Zondags: NElson 4-8464.

Speak well of yourself and people will think you a braggart. Speak ill of yourself and they will believe you. Therefore: don't speak of yourself!

KERKELIJK BESEF

door Prof. S. U. Zuidema

②

Kerkelijk besef is onlosmakelijk verbonden met het geloof in onze Here Jezus Christus. Er valt niets inzake de kerk te geloven of te belijden, dat buiten het geloof en de belijdenis inzake Christus valt.

Wie in Christus gelooft, zonder zich een Christus te fantaseren van eigen makelij maar in gehoorzaamheid aan de zelfopenbaring van Christus door middel van de Schriften van Christus, kan niet anders, of hij gelooft de kerk van Christus, en hij krijgt zicht op Christus' kerk. Onze Here Christus kan niet zonder schapen zijn. Hij kan geen herder zonder schapen zijn, die Hij op eigen wijze bijeenvergadert en bijeenhoudt.

Deze eigen wijze mag wel eens benadrukt worden. Daar behoort de vergeving der zonden en de begiftiging met de Heilige Geest bij. Wie het zicht op de vergeving der zonden verliest, waarmede deze Herder zijn schapen voedt, houdt alleen het zicht op onvergeven en onvergetelijke zonden der kerkmensen over, en krijgt er al gauw genoeg van. Wie het zicht op de vergeving van eigen zonden niet verliest, kan ontzaglijk veel van de kerkmensen en het kerkelijk "bedrijf" verdragen. Niet, door zonde geen zonde meer te noemen, maar wel, door zichzelf een zondaar te weten, die ook alleen van genade leven moet en genadebrood eet. En wie het zicht op de begiftiging met de Geest van Christus verliest, is het zicht op de eigen en eigenaardige strijd van de kerkleden kwijt geraakt. Op de antithese, de strijd tussen Geest en vlees, tussen nieuwe en oude mens, en het uitzicht op het "Totdat". "Totdat wij de verhoring beleven van het gebed: Kom Here Jezus, kom haastig".

Een van de rijke en blijde legaten, die Ds S. G. de Graaf ons naliet, is Zijn prediking geweest, in woord en geschrift, van deze Bijbelse waarheid: Wie Jezus in het geloof ziet, ziet ook Zijn kerk. Kerkelijk besef is inherent in Christusbesef, en daarom heel wat anders dan een liefhebberij van ouderwetse zielen, die nog niet helemaal aan de geest der Middeleeuwen zouden zijn ontkomen.

Ook hier blijkt het Protestantisme weer een vergaarbak te zijn, die alles bergt, maar niets samenbindt. Dat protestantisme moet, wanneer het een gemeenschappelijke noemer moet bevatten, Jezus Christus en het geloof in Christus wel in het midden laten, om eerst daarna en daardoor aan de kerk toe te komen. Maar de kerk is op deze manier al lang met beide handen afgebroken, omdat ze geen geloofszaak meer is. Dat komt ook, omdat men in dat vage, onomlijnde, nietszeggende en (daarmee) alleszeggende protestantisme ook zichzelf persoonlijk niet als een geloofszaak kent, als een vrijgekochte door Christus' heilig bloed, maar omdat men er begint, met z'n geloof aan zichzelf, en 'n ongeloof aan God en zijn Christus te geven; en in elk geval omdat men er mee begint, met onverschillig te staan tegenover het geloof in Christus en er genoegen mee te nemen, als men in elk geval maar gelooft in de waarde der menselijke persoonlijkheid en in de democratie. Met of zonder Christus. Wonderlijke, monstrueuze "kerken" zijn er het gevolg van. Kerken als lege hulzen. Wie een kerkelijk besef, dat hiermede accoord kan gaan, niet voor oud schroot verkoopt, om Christus te vinden en in Christus zijn kerk, is aan de eerste letter van het alfabet van het kerkelijk besef nog niet eens toe gekomen, en dreigt in zijn "kerstkalkoen" te stikken: zijn kerk van zoveel en zoveel dollar, met een orgel zo mooi dat zelfs de engelen er naar moeten horen, ook al wordt er heel niet uit het geloof in Christus op gespeeld en bij gezongen.

Het kerkelijk besef, dat zich door de Schrift heeft laten vormen, kan geen rust vinden bij de kerk als een gegeven grootheid, die is wat zij is en staat waar zij staat.

Dit wil niet zeggen, dat wij met deze opmerking zouden willen offeren op het altaar van de "tijdgeest", die met minachting leert neerzien op al wat is en aan zichzelf gelijk blijft, en die deze wijze van zijn stempelt als de zijnswijze van een gestolde eeuwigheid, een valse en minderwaardige eeuwigheid, die mens en wereld zich verdichten om zich veilig te wanen tegen de vloedgolf van tijd en geschiedenis. De tijdgeest, die een lofzang dicht op de dynamiek van de tijd, en die in het dynamische het kenmerk van het ware, waarachtige, goede en schone ziet. De tijd zal o.i. niet ver meer af zijn, waarin men de verheerlijkers van de dynamiek en haar zegeningen, enkel en alleen, omdat dynamiek nu eenmaal dynamiek is, de rug zal toekeren, en over "de" dynamiek harde noten zal kraken.

Maar het wil alleen zeggen, dat waar Christus is, daar is ook het werk van Christus, en dat onze Here Jezus de Christus "non otiosus" is, de Christus, die niet stil staat, geen pauze neemt, omdat Hij naar Zijn toekomst heenwerkt. En dat met haast. Het wil alleen zeggen, dat wij het oog hebben op een zeer specifieke dynamiek, die haar kwaliteiten niet aan de dynamiek als dynamiek ontleent maar aan onze Here Jezus, dus de levende Heer is, en als levende Heer bezig is, om Zich zijn gemeente te vergaderen. Hij vergadert en Hij is aan het vergaderen. Hij verzamelt Zich Zijn kudde, en de wereld is er niet te groot, maar eerder te klein voor. Want Hij weet van het Bijbelse: Tot aan de einden der aarde.

Deze wereldbelangstelling, die met de belangstelling voor de kerk gegeven is en door de belangstelling voor de kerk gestuwd wordt, is geworteld in een belangstelling voor wat er vanuit de hemel op aarde gebeurt. En deze keer eens niet voor wat er vanuit de hel op aarde gebeurt. En waar deze belangstelling niet aanwezig is, is er ook geen belangstelling voor de kerk als kerk. Daar kan men met communisten de kerk als een afleidingsmanoeuvre zien, om de arbeidende stand te narcotiseren; daar kan men met de mannen (en vrouwen) van de Verlichting de kerk als een verdommingsinstituut zien, waar de moderne mens toch wel zo langzamerhand aan behoort ontgroeid te zijn; daar kan men de kerk als een instituut van mislukkende en tot mislukking doemende propaganda zien onder de onderontwikkelde volkeren, om hen van de ene onderontwikkeling in de andere te drijven. Maar daar kan men de kerk niet als kerk zien. Want wie dit laatste zou willen, moet een open hart en oog hebben voor wat er vanuit de hemel gebeurt. In weerwil van alles, wat hiervan de aandacht aftrekt en kan aftrekken! Het komische en het tragische in en aan de kerk! Wie het adres van de kerk heeft gevonden, en dit adres in de hemel weet, kan bij geen kerk zweren, omdat zijn vader en moeder, grootouders en overgrootouders mitsgaders een sleep van andere familieleden, van kennissen, vrienden en grote personagiën uit het verleden, zoals Michiel de Ruyter, of Spurgeon, of Calvijn er bij hebben behoord, en hij in zijn kerkelijk zelfbesef zichzelf maar moeilijk zonder dit illustere gezelschap kan voorstellen en ook niet wil voorstellen. Want niemand mag de Bijbelse leer, dat God in Zijn genade aansluit bij de geslachten onder de tafel werken en het in eigen kerkelijk besef hier zonder wil stellen. Maar ook mag niemand hiervan maken, dat God aan de geslachten zo vastzit, dat Hij de grote traditionalist is en van de kerk een familie-, een traditiezaak maakt. Want het gevolg is dan, dat wij de kerk zelf tot een traditie maken, en ons kerkelijk besef het reinste traditionalisme is, dat niet meer naar het eigen werk van Christus-Koning vraagt, en dat de kerk niet meer kent als de vergadering dergenen, die behouden worden (Handelingen 2 : 47), waartoe God dagelijks, al vergaderende en verzamelende, toe brengt.

Daar komt dan wereldbelangstelling vandaan, die niet met de dollar samenhangt en ook niet met angst voor de machtsvorming van zo goed als barbaarse volkeren of van de onder het communisme zuchtende millioenenmassa's der huidige wereld. Een wereldbelangstelling, die men voor mijn part een tijdlang zendingsbelangstelling en zendingsliefde mag noemen. Maar ook maar enkel een tijdlang. Want "de zending" is een menselijk organiseren, en wordt al meer een menselijke organisatie, waarin de duivel niet minder blaast dan in elke andere menselijke organisatie, en die te zijner tijd zo maar in haar tegendeel omkiepert, zodat haar leden en stuwende krachten zelf tot de ongelovige en onboetvaardige wereld gaan behoren. Ook "de" zending leeft bij de gratie van de souvereine macht van Christus-Koning en Zijn kerkvergaderende arbeid, en ook "de zending" valt hier zo maar buiten, verzelfstandigt zichzelf, wordt humanitair, menslievend, sociale bewogenheid en daarmede de onchristelijkheid zelve, indien Christus het niet verhoedt.

De wereldbelangstelling van het waarachtig kerkelijk besef is een belangstelling voor Christus' kerkvergaderend werk vanuit de hemel, en het is geen wet van Meden en Perzen, dat men, om dit te kunnen doen, een twintigste eeuw zendingsblad zo maar lukraak kan opslaan. Zo min als het een wet van Meden en Perzen is, dat men er alle zendingsbladen voor terzijde moet laten. Maar kieskeurigheid is hier toch wel strikte eis. Zoals trouwens van elk christelijk levensgedrag geëist mag worden, dat het eerst na een kieskeurig en godzalig afwegen tot stand komt.

Kerkelijk besef stoot dan ook uit de engte van eigen "kring", en komt pas tot zijn recht, indien het het geloofsinzicht niet kan missen, dat Gods wereldkaart sinds de Pinksterdag een zendingskaart is, en Gods zendingskaart een wereldkaart.

Geen kerkelijk besef, dat deze naam waardig is, mag aanwezig en werkzaam worden geacht indien de "communicatie" vrijblijvend, de toegang vrij, de uittocht vrij, en de excommunicatie (de uitsluiting) een dode letter is geworden.

Zelfs een gezelligheidsvereniging heeft trouwens nog zijn "spelregels". Hoeveel te meer zal dit dan moeten waar zijn van de kerke Christi, die geen kerk is, als zij niet de kerk van Christus is, en die geen kerk is, als de zaligmakende Geestesband aan Christus niet voorwaarde en grondslag is voor het lidmaatschap der kerk. Wie niet zuinig is met de kerk, en haar als een kostbaar geschenk vanuit de hemel kent en behandelt, bemorst het werk van de Here Jezus, en gaat tyranniek over Hem heerschappij voeren. In het verlangen, dat het zielental der kerk toeneemt kan een Geestesverlangen werkzaam zijn, maar het kan ook de dood-in-de-pot zijn, en aangedreven zijn door een volslagen wereldse zucht naar macht en machtsuitbreiding. Het christendom kan door uitbreiding te gronde gaan, indien de kerk haar deuren wijd open zet voor iedereen, die maar "van goeden wille is", en indien zij nergens zo benauwd voor is als voor de excommunicatie.

Ongeloof in Christus als onze enige en volkomen Zaligmaker en in het Woord Gods als de enige instantie, die buiten onze kritiek valt, mag in de kerk niet geduld worden. En daarom is de kerk niet minder onverdraagzaam dan verdraagzaam, niet minder intolerant dan tolerant. In elk geval is Christus' kerk geen wereldwijd tolerantie-instituut, waarin de millioenen omhelsd worden, omdat ze millioenen zijn, waarvan de deuren wagenwijd open staan, en waarin Christus' woord van de enge poort en de nauwe weg geen geldingskracht meer kunnen uitoefenen.

Ik weet wel, dat dit makkelijker gezegd en neergeschreven dan gepraktiseerd is. Maar daar wordt het niet minder waar en niet minder ernstig door. In een tijd, waarin het woord "communicatie een toverwoord is, en het woord "excommunicatie" in de ban gedaan wordt (wondere combinatie: men excommuniceert de excommunicatie en acht zich daarmee zo onschuldig als een lam), valt het voor de kerke Christi niet mee, om tegen deze stroom op te roeien en zichzelf, d.i. van Christus te blijven. Maar hier geldt toch een van tweeën één: of de kerk deformeert tot een vergadering dergenen, die aan godsdienst doen, of zij luistert er nauw naar, dat zij alleen maar de vergadering dergenen mag zijn, aan wie Christus — niet iets of wat, maar — alles doet, en die zo in Jezus alles hebben, wat zij behoeven voor dit en voor het toekomende leven.

In de moderne wereld, waarin de macht van Gods Woord wegsterft en zelfs al meer als minderwaardig en mensonterend wordt aangeklaagd, betekent kerkelijk besef al meer zelfverloochening en een delen in de smaadheid van Christus. Tenzij men in zijn kerkelijk besef zoveel water in de wijn doet, dat de wijn niets meer betekent, en het water van het "social gospel" het alles overheerst. Dergelijke desolate kerken en kerkelijke toestanden en praktijken zijn allesbehalve fantasieprodukten, maar ze staan levensgroot voor ons. Men kan dan op het applaus van de "wereld" rekenen, en zichzelf complimenteren met de goede naam, die men ook in niet-kerkelijke kringen heeft. Aan deze lof kan men zich dronken drinken, en zich tot eigen verderf te goed doen. Maar niet de hemel, doch alleen de hel applaudiseert dan mede.

Het ontkersteningsproces van het Westen, dat tengevolge van schromelijk tekort aan kerkelijk besef nog enkele generaties lang niet tot ontkerkelijkingsproces behoeft te voeren, neemt in de Westerse cultuur hand over hand en in een versnelde beweging toe. Atheisme is uiterst fatsoenlijk geacht, en het heeft z'n ontzettende bijklank moeten afstaan aan het woord "asociaal". Wie dit ziet, kan voor de kerk geen toekomst zien, en raakt met zijn kerkelijk besef volkomen in de engte, tenzij hij gelovig-eerbiedig gehoor geeft aan het woord van Christus: "Vreest niet, gij kleine kudde, want het is des Vaders welbehagen, aan U het Koninkrijk te geven". Slechts wie in God het Woord prijst, kan kerkelijk besef behouden, en er blijmoedig de toekomst mee ingaan.

Lambert Huizingh
Accredited Public
Accountant and Auditor
Commissioner for taking
Affidavits
•
Box 315
BRADFORD, ONT.
Telephone: PR 5-2282
Telephone: RAndolph 8-4741
•
51 King Street East
OSHAWA, ONT.
Residence: AURORA, ONT.
PArkview 7-9797

DUXBURY
TRAVEL SERVICE
Agent: TCA, KLM, Holland-America Line, Europe-Canada Line
BRAMPTON, ONT.
85 Main St. N. Phone GL 1-4280
Agent Canadian National Railway

Burlington Book & Bible House
Any book in print may be ordered through us — Write for illustrated Catalog — Visit our modern store.
2445 Glenwood School Drive
BURLINGTON, ONT. NE 7-2151

Alle goede dingen in drieën

- **De Nederlanden** van 1845.
- The Commercial Life Assurance Co.
- The Halifax Insurance Co.

(Canada's oudste verzekeringsmaatschappij)

Bij deze **3**

bent U voor **al Uw verzekeringen** veilig onder dak

Hoofdkantoor: 1303 Yonge St., Toronto. Tel. WA 5-4144

WIJ HEBBEN WEER EEN AANTAL LEUKE BOUWPLATEN IN VOORRAAD!!
Wilt U er gaarne een GRATIS voor Uw kinderen ontvangen? Zendt dan ommegaand Uw naam en adres aan: Commercial Life, 1303 Yonge Street, Toronto.

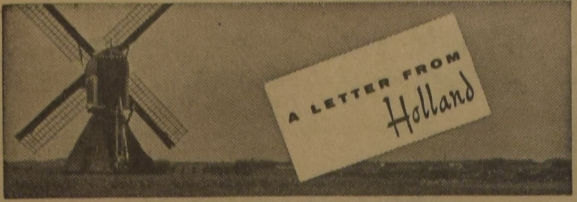

door Mevr. Jacoba M. De Groot-Vreugdenhil

In vèle Hollandse huizen begint de dag met een run op de radio, of het nu om het weerbericht, het nieuws, de ochtendwijding, de ochtendgymnastiek of de muziek is te doen. In ons huis gaat het doorgaans om de juiste tijd, die vlak na het nieuws van zeven en acht uur wordt opgegeven. Op de morgen van de 23ste december haalden we nog juist de "herhaling van de voornaamste punten van het nieuws" van zeven uur. Dat wilde zeggen, dat we nogal vroeg waren voor ons doen, maar toch te laat voor het weerbericht. Het kabinet zal om 10 uur bijeenkomen, deelde de omroeper ons mede. "Verwacht wordt, dat het ministerie De Quay in de loop van de dag zijn ontslagaanvrage zal indienen bij Hare Majesteit de Koningin. — Dit is het einde van deze uitzending." Van schrik vergaten we de juiste tijd....

Wat was er aan de hand? Omdat wij de avond tevoren de radio niet hadden aan gehad wisten we van niets. Het moest omstreeks kwart over zeven in de morgen zijn — een donkere koude wintermorgen. Dan kan men moeilijk bij de buren gaan aankloppen om politieke voorlichting. Met enige moeite brachten we ons te binnen, dat het over de woningbouw moest gaan, of over de lonen in de metaalindustrie, want dat waren de meest omstreden onderwerpen in die dagen. Een man is dan allicht geneigd de drie kwartier, die hem scheiden van de volgende nieuwsuitzending, voor algemene politieke beschouwingen te gaan benutten. Vóór het tijdsein van acht uur waren er reeds diverse harde woorden gevallen over de socialisten, die wel weer de schuldigen zouden zijn. En ziedaar — enkele minuten over achten moest in de richting van de badkamer de boodschap worden doorgegeven, dat de antirevolutionairen en christelijk-historischen het hadden gedaan.

Het bovenstaande dient slechts om er u een indruk van te geven, op welke sensationele manier in die laatste decemberweek de politieke sensatie vanuit de Tweede Kamer tot de Hollandse huiskamers, keukens en badkamers doordrong.

Ze was ontstaan tijdens de behandeling van de begroting van het ministerie van Volkshuisvesting en Bouwnijverheid. Een grote meerderheid uit de Kamer had er bij de antirevolutionaire minister Van Aartsen op aangedrongen, het bouwprogramma voor 1961 met 5000 volkswoningen uit te breiden tot 85.000 woningen. Het antirevolutionaire lid Eibergen diende een daartoe strekkende motie in, die door christelijk-historische leden werd ondersteund. Even voor de stemming verklaarde minister Van Aartsen, dat hij een dergelijke motie niet zou kunnen uitvoeren. Aanneming zou tot gevolg hebben, dat hij zijn portefeuille ter beschikking stelde. "Zelfs al zou ze worden verworpen, maar verkrijgt ze de steun van een belangrijke meerderheid van de a.r.-fractie, dan zal het mij politiek onmogelijk zijn de verantwoordelijkheid verder te dragen. Dit laatste geldt ook voor de andere a.r. bewindslieden in het kabinet" (minister Zijlstra en staatssecretaris Roolvink).

Hierop ansluitend verklaarde minister-president De Quay, dat "wanneer de door minister Van Aartsen gestelde situatie optreedt, daarmee de grondslag aan het kabinet is ontvallen. Dat zal met zich meebrengen, dat alle bewindslieden hun portefeuille ter beschikking zullen stellen." Daarna werd er gestemd en de motie werd aangenomen met alleen de stemmen van de Rooms Katholieken en Liberalen tegen. Zo was de crisis een feit.

Merkwaardig is, dat deze politieke sensatie zich heeft afgespeeld op 22 december, precies dezelfde dag, dat twee jaar geleden het laatste kabinet-Drees ten val kwam. Voor de antirevolutionaire partij betekende zij, dat haar ministers en haar Kamerleden tegenover elkander waren komen te staan, een situatie die voor vele partijleden verbijsterend was. Over het algemeen zoekt men achter deze tegenstelling Ministers—Kamerleden een soort contraverse tussen de antirevolutionaire minister Zijlstra, wiens bekwaamheid ook door zijn politieke tegenstanders wordt geroemd, en de leider van de Antirevolutionaire Kamerfractie, Dr. Bruins Slot, tevens hoofdredacteur van het dagblad 'Trouw'.

Koningin Juliana kon onder deze omstandigheden niet naar Oostenrijk vertrekken voor de gebruikelijke korte wintervacantie van het koninklijk gezin. Na op het Huis Ten Bosch in Den Haag de diverse fractieleiders ontvangen te hebben, verleende zij aan het antirevolutionaire Eerste Kamerlid Prof. de Gaay Fortman een zogenaamde informatie-opdracht.

(Inmiddels hebben onze lezers reeds in ons nummer van verleden week kunnen lezen, dat de kabinetscrisis is opgelost, doordat Prof. De Quay de ontslagaanvrage had ingetrokken. Dit bericht was telegrafisch doorgekomen, zodat de schrijfster van deze brief uit Nederland, mevrouw de Groot, hiermede nog niet bekend kon zijn. - Red.)

Een niet-politieke figuur, die van deze politieke ontwikkeling te lijden had, was de cabaretier Wim Kan. In ons radiobestel komen de vier omroeporganisaties om het andere jaar aan de beurt voor de verzorging van het oudejaarsavondprogramma. Dit jaar waren de Vara en de NCRV in de aether en de Vara bood, zoals gebruikelijk, aan Wim Kan de gelegenheid voor een oudejaarsavondconference. Dit programma van meer dan een uur vergt natuurlijk veel voorbereiding. Evenals twee jaar geleden heeft eind 1960 de politieke ontwikkeling die voorbereidingen voor een groot deel in de war gestuurd en moest Wim Kan op 23 december ongeveer opnieuw beginnen. 'Uithuilen en opnieuw beginnen' heeft hij zijn programma genoemd, en half Nederland heeft er intens van genoten. Een paar grapjes geef ik door: "Als de kerstbomen staan, vallen de kabinetten". "In Cuba of elders brengen de revolutionairen de regering ten val, in Nederland doen dat de antirevolutionairen". "Afrika ontwaakt, maar Kongo is met zijn verkeerde been uit bed gestapt". "Wat is geleide economie? Als er een premie wordt gesteld op gezinsuitbreiding, terwijl vervolgens de minister persoonlijk de overbevolking naar de boot brengt, waarna hij zich naar het Centraal Station spoedt om daar de Italiaanse arbeidskrachten te ontvangen."

KABINETSCRISIS

Prof. Dr. J. Zijlstra (links) en Mr. J. Van Aartsen (rechts) werden gefotografeerd op de stoep van Prof. Mr. W. F. de Gaay Fortman's woning.

Tot zover de politiek, die in Nederland, in tegenstelling tot België, zelfs in een crisisperiode nog met grappen gepaard gaat. En wat moet ik verder nog vertellen?

Zoals gebruikelijk vierde de koninklijke familie het Kerstfeest met het personeel. Bij die gelegenheid hield prins Bernhard een toespraak, waarin hij allen voorspoed wenste in het nieuwe jaar, maar niet te veel. Dat zouden wel eens gevleugelde woorden kunnen worden. "Ik wens u genoeg tegenspoed," vervolgde de prins, "om u te dwingen tot strijden, want alleen strijdend zullen wij werkelijk leven." De Kerstrede van Koningin Juliana, uitgesproken op Eerste Kerstdag voor de beide zenders, had als thema: "Brandstof zijn voor het licht".

In opdracht van de Hoogovens te IJmuiden, de Nederlandse kabelfabrieken te Delft en de Staatsmijnen in Limburg is een rapport uitgebracht over de mogelijkheid van een staalbedrijf in het Europoortgebied. Het komt tot de conclusie dat daarvoor voorshands geen reden is. Rotterdam zal nu zelf een onderzoek instellen naar de vooruitzichten voor een staalbedrijf in haar haventerritoir. Het schijnt dat de Duitse firma Krupp hiervoor belangstelling heeft.

De Antirevolutionaire en Christelijk-Historische fractie hebben gezamenlijk aan de Tweede Kamer een borstbeeld aangeboden van de grote Christen-staatsman uit de vorige eeuw Groen van Prinsterer. Het is door de Kamervoorzitter aanvaard en heeft een plaats gekregen in het Tweede Kamergebouw.

Uit het museum Boymans-van Beuningen te Rotterdam is een kostbaar paneel gestolen van de vijftiende-eeuwse meester Jan Provoost.

Weekly X-Word Puzzle

ACROSS
1. Fragment
6. Hamlets
11. Cook, as eggs
12. Inactive
13. Force
14. Tardier
15. Snare
16. Burden
18. Compass point
19. Egress
20. Beast of burden
21. Injury mark
24. Hebrew letter
25. Transportation means
26. External
28. Cubic meter
30. —— Magnon man
31. What?
33. Poems
34. Knock
35. Sieve
37. Close to
38. Sound, as a bell
39. Cheat (slang)
42. U. S. missile
44. Make amends for
46. Occurrence
47. Flightless birds (N. Z.)
48. Chairs
49. Shouts

DOWN
1. Form a web
2. Approach
3. Engrossed
4. High card
5. Showy flower
6. Thins
7. Fuegian Indians
8. Soak flax
9. Exigent demands
10. Emphasizes
17. Pinch
19. Before
20. Asleep
21. Greek philosopher
22. A remedy
23. Over
27. Feels displeasure
29. Little child
32. Hawk parrot
36. Like pie crust
38. Gasp
39. Football's Rose ——
40. Indigo
41. Botch
43. Beverage
45. A bind

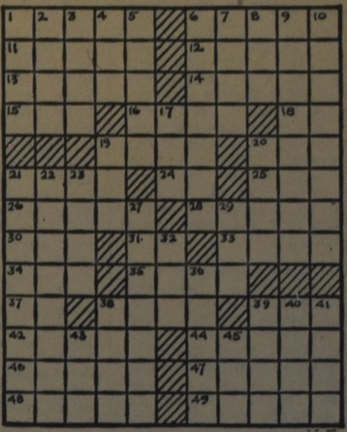

John Wesselius' Accounting Services

Where your interests are my concern.

1447 FAIRMILE COURT
CLARKSON, ONT.

TA 2-9400

ANNEKE JANS

Door

P. J. RISSEEUW

Een roman uit de jaren toen New York nog Nieuw Amsterdam was

KORTE INHOUD: Anneke Jans is na de dood van haar eerste man hertrouwd met de predikant Bogardus, wiens leven ze deelde temidden van zelfzuchtige kolonisten en vijandige Indianen in de 17de eeuwse kolonisatie van Amerika. Maar ze werd opnieuw weduwe toen dominee Bogardus schipbreuk leed op een tocht naar Holland.

(47)

Het geharrewar over de huur en verhuur van de rondom het fort gelegen gronden en huizen begon opnieuw. En voortaan geen halve maatregelen meer. Binnen veertien dagen werd iedere bewoner van Resselaerswijck opgeroepen om voor de rechtbank de eed van trouw en gehoorzaamhid aan de patroon af te leggen. Monsieur Arent van Curler, monsieur Jan Baptist incluis.

Van de nieuwe regeling voor houtkappen en sprokkelen ondervond de commies van het fort, Johannes Dijckman, die juist zijn huis liet bouwen, de last.

De rechtbank gaf, met veronachtzaming van alle door Stuyvesant gegeven orders, gronden uit voor zeven hofsteden.

Het deed Van Slichtenhorst zichtbaar genoegen, dat één dezer boerderijen tegen de palissaden van het fort leunde.

Zijn zoon Gerrit groeide er in, maar toen Van Slichtenhorst de mening van zijn schoonzoon vroeg, zei Philip Schuyler zonder blikken of blozen: Koppige Piet zal het er niet bij laten. En ik vertrouw die Jan Baptist van Rensselaer ook niet, voegde hij er droog aan toe.

Toen hij dat zei, sprong Van Slichtenhorst op of hij gestoken was.

— Let op je woorden, Philip. Hij heeft de eed van trouw afgelegd. Ik heb hem voorgedragen als vrederechter.

— Ik kan mij vergissen.... zei Philip. — Maar ik geloof toch dat hij schrok toen u zo plotseing terug kwam. Als waarnemend directeur voelde hij zich best op zijn gemak, samen met kapitein Slijter.

— Ik wil daar niet meer over horen, zei Van Slichtenhorst kwaad. — Als er een nieuwe directeur benoemd wordt zal ik gaan — mijn tijd is trouwens reeds om.... Maar zover is het nog niet. Nòg is hij rekenschap verschuldigd aan Johan van Rensselaer, die nu de wettige Patroon is, al geeft deze geen zier om de kolonie en laat hij alles over aan Wouter van Twiller.

Met hèm heeft Brant van Slichtenhorst te maken, tenminste voor zover hij handelt namens de mede-eigenaren van Rensselaerswijck. Maar dat is Van Twillers zaak....

Brant van Slichtenhorst kan niet anders hopen dan dat hem zijn ambt nog enige tijd zal worden gelaten. Nu het vuur hem zo na aan de schenen is gelegd, wil hij nog graag wat terugtrappen. Ze hebben hem nog niet klein.

Op oudejaarsavond kunnen de soldaten van fort Oranje het niet laten te schieten.

Maar als er een brandende lont naar het dak van het patroonshuis wordt geslingerd, is het toch hoog tijd om tussenbeide te komen.

— Kom mannen, roept Van Slichtenhorst, — zó is 't genoeg, zou ik denken!

Ook Gerrit en Philip mengen zich onder het volk.

Maar de soldaten, gedachtig aan de moeilijkheden die hun in de weg worden gelegd met hun lapjes grond buiten het fort, zien de kans schoon om, gedekt door de duisternis, de vader te treffen in de zoon.

— Hé daar! roept Gerrit, — moet er brand komen?

— Nee hoor! — Brant hoeft niet te komen.... of kan je het alleen niet af?

— Wat bliksem, blijf met je poten van me lijf....

— Laat het hem voelen, laat het hem voelen...!

Gerrit herkent de stem van Johan Dijckman.

En dat wil commies heten!

— De duivel hale hem!

— Gerrit, waar ben je? roept Philip, terwijl hij zich met moeite een weg baant door de opgewonden troep soldaten.

Gerrit ligt al op de grond en krijgt er van langs.

Dan druipen ze opeens af. Joelend en vloekend.

Van nu af aan zal Generaal Stuyvesant alles in het werk stellen het proces te versnellen.

Kort na nieuwjaar komt Dijckman bij Van Slichtenhorst de koopacte der gronden van Rensselaerswijck opvragen en deelt mede, dat de Raad van Nieuw Nederland alle landuitgifte rondom het fort heeft nietig verklaard.

— Alweer? zegt Van Slichtenhorst met een grijs.

— We spreken elkaar nader, schreeuwt Dijckman in een plotseling opkomende drift.

— En hier is een plakkaat, dat op bevel van de directeur van Nieuw Nederland moet worden aangeplakt.

— Neem dat papier maar weer mee, Dijckman. De directeur-generaal heeft hier niets in te brengen.

— Het patroonshuis staat op grond van het fort, zegt Dijckman.

— Het fort staat op grond van de patroon, bedoel je zeker, pareert Van Slichtenhorst.

Op 8 februari staat de commies al weer voor de rechtbank met de vraag, hoe lang het nog duurt eer hij de beloofde copieën van de contracten krijgt.

Wanneer Anneke Jans een week later de bel van het patroonshuis hoort luiden, rept zij zich met de vrouwen die komen aanlopen naar het huis van Van Slichtenhorst, waar de soldaten van het fort een plakkaat aanbrengen.

Zij ziet Brant naar buiten komen en met een minachtend gebaar het papier afscheuren. Hij verwaardigt de soldaten met geen blik. De wijze, waarop hij zijn gezag laat gelden houdt het krijgsvolk in toom.

Zij zullen rapport uitbrengen en voor de zoveelste maal de verwensingen van Dijckman over zich heen laten gaan. Reeds staat Van Slichtenhorst op het bordes.

— Gaat naar huis, goede vrienden. 't Is alleen de zucht van een kanonskogel, zeshonderd schreden ver afgevuurd.... spot hij.

De soldaten zorgen er wel voor dat de inhoud van het plakkaat bekend wordt. Het behelst de ordonnantie waarbij de bouw van huizen binnen zeshonderd geometrische schreden — de schrede op vijf voet geteld — verboden wordt.

Toe maar! In dit afgepaalde gebied valt de gehele Bijeenwoning!

Anneke Jans schudt het hoofd. De benauwende vergelijking met de troebelen tussen Bogardus en Kieft voorzegt haar dat er nog zwaarder weer op til is.

Van dag tot dag zien de bewoners van de Fuik met spanning toe naar zet en tegenzet in het spel dat de beide directeuren met grimmigheid spelen.

(Wordt vervolgd.)

"DE BESTE BREISTER"

of

"EEN OUDE SCHULD AFGELOST"

Zo tegen het eind van het jaar, als een mens de balans opmaakt, ontdekt hij soms dat er nog schulden "open staan". Eén dezer dagen, mij afvragende of iemand aan mij te kort gekomen was, (een hachelijke vraag trouwens die vanzelfsprekend nooit ontkennend beantwoord kan worden door een christenmens) gedacht ik twee artikelen verschenen in ons blad over de kerken van Taber en Vauxhall

> Dit stuk is eigenlijk voor Mrs. Tini Van Ameyde bestemd. Wij hadden dus om correct te wezen, het eerst aan Mrs. Van Ameyde moeten sturen, ware het niet dat de geachte inzender ons in een afzonderlijk schrijven had verteld, dat wij het allemaal lezen mogen. Daarom hebben wij het maar vast geplaatst.
>
> Mrs. Van Ameyde en Rev. Bade zijn (in het licht van de Canadese afstanden) zo'n beetje buren, en een ieder die het grote stadsleven van nabij kent, weet dat zo'n klein buren-ruzietje machtig interessant is en drommen mensen trekt. Wij gaan er dus met z'n allen om heen staan om te zien hoe dit afloopt.
>
> Red.

(in de nummers van 30 Sept. en 7 Oct.) van de hand van onze (wij, in het Zuiden, durven dat slechts aarzelend zeggen: "onze") Tini Van Ameyde, voor wie het hoog tijd wordt dat we een bijnaam bedenken.

Haar journalistiek werk trekt de aandacht van vele Calvinisten die met elkaar contact willen houden, en nu ondergetekende enigszins geïntroduceerd is bij de lezers (zie de vermelde artikelen) durft hij het aan om ook even contact op te nemen met zijn mede-Calvinisten, te meer waar ik meen een kleinigheid (in de overigens waarheidsgetrouwe verslagen van uw medewerkster) te moeten, mogen en kunnen rechtzetten.

Het betreft geen zware dogmatische of kerk-politische verschillen; op dit gladde ijs heeft Mrs. Van Ameyde zich niet begeven. Zij houdt zich met feiten op, niet met ideeën en meningen; als een goed journalist "rapporteert" zij. En we moeten het toegeven: zij gebruikt haar oren en haar ogen. Zo ook heeft ze de wandversiering in onze pastorie bestudeerd, en zo heeft een schilderij van een Rotterdams havengezicht in mijn studeerkamer haar enige ontboezemingen ontlokt die duidelijk vallen in de rubriek "critisch commentaar". Als ze nu nog alleen maar gezegd had: "wat moet een predikant uit Drente met zo'n schilderij?" dan had ik, en alle Drenten mét mij gezegd: Nou ja, het is wáár, we verwachten van Tini van Ameyde ook niet dat zíj een schilderij van een hunnebed in haar kamer hangt. Maar we zouden nóóit gezegd hebben dat ze het verschil tussen een hunnebed en een gewoon bed wel niet zou kennen. Dan hadden we ons liever op de tong gebeten!

Wat toch heeft onze journaliste gewaagd te veronderstellen, ja met "vastheid" uit te spreken! Dat ondergetekende het verschil tussen een rijnaak en een sleepboot wel niet zou kennen. Een dergelijke uitlating slaat een angel in de ziel, laat een schuld open staan.

Wij nemen aan dat het haar ontbroken heeft aan de nodige "files", anders had ze kunnen weten dat de Drentse predikant onder de schippers heeft gewerkt, die in de veen-koloniën hun vaarwater zoeken. Soms placht ik vergaderingen te hebben met andere schippers-predikanten; (en één zo'n vergadering werd gehouden aan boord van het kerkelijk-haven-patrouille-vaartuig van ds. De Wit in de haven van Rotterdam, die met zijn motorboot de rijnaken, sleepboten, en andere soorten binnenvaartschepen bezocht. Trouwens, dat was niet de eerste keer dat ik in R'dam kwam; twee van mijn ooms woonden in Schiedam, en werkten beide in het havenbedrijf. Ik herinner mij dat ik tijdens één van mijn vele logeerpartijen achter één van mijn ooms die "baas" was bij Niehuis en Van den Berg (U wel bekend) de steile ladders aan boord van een Franse boot op en af klom! Of moet ik ook nog verhalen van ons bezoek (ik was inmiddels getrouwd) aan "Rotterdam Ahoy"? Ik neem aan dat vele Rotterdammers die emigreerden en het niet hebben gezien, bij de gedachte nog een brok in de keel schiet. En wáár, o "echte Rotterdamster", meent u dat mijn vrouw en ik onze verwanten ten afscheid hebben toegewuifd, als het niet was in de Nieuwe Waterweg! Van brokken in de keel gesproken! Maar laten we verder over deze dingen zwijgen; ik heb met belangstelling (niet met leedvermaak, want ik weet wat het is) gelezen van uw auto-pech op de weg van Taber naar Vauxhall. Er zijn weggedeelten Tini, waar u echt niet sneller moet rijden dan een rijnsleep vaart, (anders komen die keien zo vreselijk hard aan!). Maar één ding beloof ik u, want ik ben niet wraakzuchtig, en als ik kan zal ik vurige kolen op uw hoofd stapelen. Als iemand ooit, waar ook ter wereld, en in welk blad ook zou schrijven dat Tini van Ameyde vast niet het verschil kent tussen een "paved road" en een "gravel road", dan zal ik een verontwaardigde protest-brief schrijven aan de redactie . . . period.

H. Bade.

"World Wide Travel Service"

359 WILSON AVE. (Bathurst/Highway 401)
DOWNSVIEW, TORONTO, ONT.

Het enige Nederlandse reisbureau in Toronto.

Wij komen bij U thuis Uw reis bespreken.

Laten Uw reisproblemen onze zorgen zijn.

ADRIAAN LIMBERTIE

ME 5-5661 - 's avonds HI 4-8280

BOEKBESPREKING

MENSEN RONDOM JEZUS, door Prof. Dr. J. H. Bavinck. Boeketreeks nr. 15. Uitg. J. H. Kok, Kampen. 166 blz. Prijs f 1,50.

Een oude bekende komt als nr. 15 van de bij Kok, Kampen, uitgegeven Boeketreeks in vijfde druk op onze schrijftafel.

Wie wel eens van Prof. Dr. J. H. Bavincks pennevruchten heeft genoten, zal ook vol verwachting zijn "Mensen rondom Jezus" ter hand nemen. En hij wordt niet teleurgesteld. Op de hem eigen fijne wijze tekent ons de hoogleraar in de pastorale vakken aan de Vrije Universiteit enkele figuren rondom Jezus, zoals hij ze ziet. Dit laatste moet er nadrukkelijk bij. Want wel houdt de schrijver zich aan de Bijbelse gegevens, maar de karakterontledingen en zielsbeschrijvingen daarop gebaseerd moeten noodzakelijkerwijs een subjectief element bevatten. En daarom zullen we het bij het lezen over de karakters van deze "mensen rondom Jezus" wel niet altijd met de auteur eens wezen. Uw resensent bijv. meent, dat het mogelijk is om een figuur als Thomas geheel anders te zien dan als de man van het "oer-pessimisme". Echter vindt hij het weer psychologisch fijn gevonden om de "man met het ene talent" uit de gelijkenis te zien als de mens met een overmatig minderwaardigheidsgevoel. Dat niet alleen: hoeveel fijne, psychologisch zuiver aangevoelde trekjes komen we in dit boek niet tegen? Neem bijv. het mooie hoofdstuk over de "fijne terechtwijzing". De man, die jaren geleden, hoewel hij geen beroepspsycholoog was, de Nederlandse literatuur verrijkte met een "Inleiding in de Zielkunde", waarin hij een volkomen nieuwe en frisse indeling van dit onderwerp gaf, heeft ook in dit boek laten zien, dat hij een geboren psycholoog is. En toch is dat niet alles, waardoor dit boek de lezer zo aanspreekt. Prof. Bavinck heeft ons mensen getekend rondom Jezus, waarbij hij zeker wel veel zegt over deze mensen, doch dan altijd weer zo, dat ons oog in de allereerste plaats gericht wordt op het middelpunt van de kring rondom Jezus, onze Heiland Zelf en Zijn "pastorale" werk aan de mensen rondom Hem. Kostelijk is dan ook het slothoofdstuk "Jezus alleen".

Wat ik van de Boeketreeks ken, is hoogstaande lectuur en dit kunnen we zeker zeggen van nr. 15.

Van harte aanbevolen!

Aris Haalboom.

"PAY TO THE ORDER OF . . ."

Het was het werk van een ogenblik om Jims cheque van thuis uit te schrijven; het zal hem maar een ogenblik kosten om de cheque in te wisselen voor geld bij de plaatselijke bank.

Jims cheque is slechts een van 2,500,000 die dagelijks verhandeld worden bij een verrekeningssysteem uitgaande van de erkende banken dat elk hoekje van het land bestrijkt en de klok rond in werking is.

Dit uitgebreid en goedwerkend systeem dat Canadezen in staat stelt eenvoudig en gerieflijk geld te verplaatsen van persoon naar persoon, van plaats naar plaats, is een van de vele manieren waarop de erkende banken op de hoogte blijven met de behoeften van een groeiend, ontwikkelend Canada.

DE ERKENDE BANKEN
IN DIENST VAN
UW GEMEENSCHAP

Hollandse Scheurkalenders

Maranatha, Filippus Honigdroppels, Kruimkens van 's Heren Tafel, Gezelle Meerburg, $ 1.50 postpaid. Oranjekalender $ 1.25 postpaid. Daily Manna Calendar $ 2.25 postpaid.

Succes-Agenda's en Refills ook verkrijgbaar bij

VAN DELFT'S

Book- and Gift Shop

1058 Main St. W., Hamilton, Ont.
Phone JA 8-1932

HOGE BLOEDDRUK

reum. opzwell., spatten, struma, suikerziekte, vallende ziekte, verkalking, verlamming, zenuwontst. of reumatiek, zwakke maag of zenuwen, neusverkoudh., hooikoorts, onvermogen, vetzucht en elke andere slep. ziekte bestrijdt U meest succesvol met de alom bekende onschad. Florakruiden. Prachtattesten!

Voor Canada uitsluitend volle kuren (9 mnd.) à $ 15.00 bij vooruitbetaling.

Meldt Uw ziekte en klachten aan

Kruidenhuis "FLORA"

Westersingel 40, Groningen, Ned.

Women's Page

Editor: Mrs. A. Wagenaar
67 Victoria St., Blenheim, Ont.

God answers Prayer

I know not by what methods rare . . .
But this I know: God answers prayer.
I know that He has giv'n His word,
Which tells me prayer is always heard,
And will be answered soon or late,
And so I pray and calmly wait.

I know not if the blessings sought
Will come in just the way I thought.
But leave my prayer with Him alone,
Whose will is wiser than my own,
Assured that He will grant my quest,
Or send some answer far more blest.

Reverend Paul received a call

Recently I read quite an old (1930) Canadian newspaper. There was one little article which I would like to pass on to you. A reader had read about the considerable discussions which had been aroused over ministerial stipends, the call system, etc. The said reader agreed that, without doubt, haphazard business methods in the Church are a disgrace. But — for consideration, this reader offered something on the other side and then writes as follows:

Suppose Paul had written like this:

Dear Sir and brother: doubtless you recall the invitation you extended to me to come over to Macedonia and help the people of that section. You will pardon me for saying that I am somewhat surprised that you should expect a man of my standing in the Church, seriously to consider a call on such meagre information. There are a number of things I would like to learn before giving my decision, and I would appreciate your dropping me a line, addressing me at Troas.

First of all I would like to know if Macedonia is a country or a town charge. This is important as I have been told that once a man begins in the rural parts it is well nigh impossible to secure employment in a town. If Macedonia embraces more than one preaching place, I may as well tell you frankly that I cannot think of accepting the call.

There is another important item which you overlooked in your brief and somewhat sudden invitation: No mention was made of the salary I should receive. While it is true that I am not preaching for money, there are certain things that need to be taken into account. I have been through a long and expensive training; in fact, I may say, with pardonable pride that I am a Sanhedrin man — the only one in the ministry today. The day is well past when you may expect a man to rush into a new field without some idea of the support he is to receive. I have worked myself up to a good position in the Asiatic field, and to take a drop and lose my grade would be a serious matter. Nor can I afford to swap "dollar-for-dollar" as the saying is among the apostles. Kindly get the good Macedonian brethren together, and see what you can do in the way of support. You have told me nothing beyond the implication that the place needs help. What are the social advantages? Is the Church well-organized? I recently had a fine offer to return to Damascus at an increase in salary and am told that I made a very favorable impression on the church at Jerusalem. If it will help the board at Macedonia, you might mention these facts there, and also that some of the brethren in Judea have heard to say that, if I keep on, in a few years I may have anything in the gift of the church. For recommendations write to Rev. Simon Peter, D.D., Jerusalem. I will say that I am a first-class mixer and especially strong on argumentative preaching.

Solicitously yours,
"Paul, the Apostle".

And, no doubt, Paul could have written this: But just the same — he went!

DAILY MANNA
Calendar 1961
$ 1.95 postpaid.
CHR. BOOK AND MAGAZINE CENTRE
Anton Lammers,
36 Longwood Road North,
Hamilton, Ont. Phone JA 2-1234.
(Nederl. Chr. Scheurkalenders uitverkocht)

KERSTPLANTEN EN HUN VERZORGING

Er blijken zeer veel kers- en poinsettia planten verkocht te zijn gedurende het Kerstseizoen en daarom hebben waarschijnlijk velen onzer lezers zulk een plant ten geschenke gekregen. De vraag is nu hoe die planten te verzorgen, ook nadat zij uitgebloeid zijn.

Volgens inlichtingen van het Ontario Department of Agriculture moeten kers-planten goed licht hebben en doen zij het het best in een temperatuur tussen 60 en 65 graden. Zij kunnen vrij veel kunstmest verdragen, anders gaan de bladen de kersen verdringen. Het zaad van de plant moet in Januari of Februari geplant worden, zonder dat het zaad eerst behoeft te drogen. Wanneer de eerste blaadjes te voorschijn komen is het goed ze te verplanten, ongeveer 2 inch van elkaar. Ontwikkelen zij gunstig, dan kan men ze het best in potten van 2½" doen in een temperatuur tussen 55 en 60 graden Fahrenheit. Is het gevaar van vorst niet meer aanwezig, dan kan men ze in de tuin planten met een onderlinge afstand van 16". Zij moeten dan weer in huis genomen worden voor de vorst in de herfst begint.

Poinsettia planten zijn het beste in goed licht met een temperatuur van ongeveer 65 graden. De plant is erg gevoelig; de blaadjes worden geel en vallen af als de temperatuur maar iets onder de 60 graden komt. De poinsettia moet iedere twee weken nieuwe kunstmest hebben. U kunt ze tot volgend jaar goed houden, indien de plant, nadat ze uitgebloeid is, op een koele plaats wordt bewaard. U kunt de aarde laten uitdrogen, waarbij U echter moet oppassen dat het niet te droog wordt, zodat de wortels verschrompelen. Wanneer dit gedaan is, moet de plant in een grotere pot, de aarde moet vochtig gemaakt worden en U moet haar bewaren in een warmere kamer (temperatuur tussen 65 en 70 graden). Alvorens U dit echter gaat doen, moet U de plant wat bijsnoeien.

De Boer voor betere woninginrichting

JANUARI IS DE MAAND VOOR ONZE

Grote Jaarlijkse Balans Opruiming

Nu bent U in de gelegenheid om vele van onze geimporteerde kwaliteits meubelen voor sterk verlaagde prijzen aan te schaffen. Dit zijn geen minderwaardige opruimingsgoederen en worden, zoals wij voor onze geimporteerde meubelen gewoon zijn, voor 100 procent gegarandeerd.

Bankstellen		Gewone prijs	Opruimings prijs
Deens model	Drie zits bank met hoge en lage fauteuil, zware wollen epinglee bekleding combinatie grijs en blauw	$ 395.00	$ 295.00
Kuip model	Twee zits bank en twee fauteuils, wollen epinglee grijs	245.00	175.00
Kuip model	Drie zits bank en twee fauteuils, wollen ruitstof, combinatie goud/geel en bruin	395.00	295.00
Deens model	Drie zits bank en twee fauteuils met zware groene moquette stof	375.00	295.00
Italiaanse stijl	Drie zits bank met twee fauteuils, bekleed met wollen blokstof, goud, geel en groen	295.00	195.00
Modern hollands	Drie zits bank met twee fauteuils, blank essen hout met teak, wollen epinglee, oudrose en zwart	325.00	275.00
Zwanehals model	Drie zits bank met twee fauteuils. Zware wollen ruitstof, beige en groen combinatie	495.00	395.00
Deens model	Drie zits bank met twee fauteuils, zware wollen ruitstof, paars en donker grijs	425.00	345.00
Gothisch model	Drie zits bank met twee fauteuils, zware wollen moquette, groen	350.00	275.00
Gothisch model	Drie zits bank met twee fauteuils, zware wollen moquette, beige	325.00	195.00
Hollandse stijl	Drie zits bank en een fauteuil met losse pullman kussens, bekleed met bruin/beige epinglee	245.00	155.00
Deens model	Drie zits bank met één fauteuil, losse kussens met ritssluiting, bekleed met wollen stof, anthraciet en grijs	275.00	195.00
Kuip model	Drie zits bank met een fauteuil, teak armlegger, oranje met grijze weefstof	295.00	195.00
Artifort	Twee zits modern bankstel met hoge en lage fauteuil. Gele bekledingsstof	495.00	375.00
Huiskamers			
Modern model	Bergmeubel, ronde tafel, 4 stoelen, zweedse stijl	315.00	245.00
Pastoe kamer	Zeer modern, dressoir, uittrektafel, 4 stoelen	450.00	375.00
Blank eiken kamer	Dressoir, ronde tafel, 4 stoelen	365.00	295.00
Deens model	Teak dressoir, uittrektafel, 4 stoelen	329.00	269.00
Noten kamer	Dressoir, ronde tafel, 4 stoelen	395.00	245.00
Noten kamer	Naturel notenhout, dressoir, uittrektafel, 4 stoelen	395.00	325.00
Noten kamer	Naturel notenhout, groot dressoir, uittrektafel voor 8 personen, vier stoelen, alles ontworpen bij Inger Kingenberg	610.00	515.00
Slaapkamers			
Modern	Stalen slaapkamer, 5 delig in moderne kleuren	125.00	99.50
Model "Desiree"	Prachtige stalen slaapkamer, lakwerk iets beschadigd	245.00	165.00
Diversen			
	BERGMEUBELS met schuifglazen, serveerklep, 3 laden en deur	145.00	95.00
	RONDE TAFEL met 4 armstoelen, deens model	275.00	225.00
	GORDIJNSTOFFEN, 48" breed, vanaf 95¢ per yard.		

Voor jongelui met trouwplannen is dit een unieke gelegenheid om nu meubelen te kopen. Gaarne zullen wij U in onze showrooms ontvangen en U onze grote collectie meubelen tonen.

OOK VOOR KARPETTEN EN GORDIJNEN:

De Boer voor betere woninginrichting

BA 5-3446 4899 Yonge Street, Willowdale BA 5-3446

Iets ten noorden van Highway # 401

Deze foto toont de Indianen, die in de Royal Canadian Navy dienen en deelnamen aan de ceremone in Engeland, waarbij de totempaal "Hosaqami" aan de artillerieschool van de Koninklijke Marine, HMS Excellent, te Portsmouth aangeboden werd. Deze jongens hebben, ofschoon zij hun gewone namen gebruiken in de dienst ter zee, ook Indiaanse namen, zoals Sick Beaver, Little Hawk, Thunder Cloud, Sleepy Eyes, etc. (Can. Sc.)

De Totempaalkunst blijft bestaan

(Canadian Scene) — Het snijden van totempalen is één van de weinige kunstuitingen van een oorspronkelijke bevolking, die is blijven bestaan dank zij één Indiaanse totempaalsnijder, de 75-jarige Mungo Martin van British Columbia. Niet alleen heeft hij de langste totempaal in de wereld gemaakt, die 160 voet hoog is en in Victoria staat, de hoofdstad van de provincie, maar niet zo lang geleden voltooide hij een andere, unieke totempaal, die men in Engeland kan zien, op het terrein van HMS Excellent, de beroemde artillerieschool van de Koninklijke Marine in Portsmouth Harbour. De artillerie-officieren en -instructeurs van de Royal Canadian Navy zijn altijd voor hun training naar deze school gegaan, sinds de RCN in 1910 werd opgericht.

Ter ere van het vijftigjarig bestaan van de Royal Canadian Navy in 1960 besloot de artillerie-afdeling van de RCN een speciaal voor dit doel gemaakte totempaal aan de Portsmouth basis ten geschenke te geven om de geest van de Britse artillerieschool te symboliseren.

Bovenaan de 25 voet lange totempaal sneed stamhoofd Mungo Martin de Thunder Bird, wiens klappende vleugels, volgens de Indiaanse legende, de donder veroorzaken en wiens vlammende ogen de bliksem teweeg brengen. De Thunder Bird werd, dat is duidelijk, gekozen om het gedreun en het flitsen van de kanonnen uit te beelden. De Killer Whale, de beeltenis, die in het midden van de paal gesneden is, gaf aanleiding tot een woordspeling op Whale Island, waar HMS Excellent van de Koninklijke Marine gelegen is. En onderaan, met zijn voeten stevig op de grond geplant, is die strenge figuur van de exercitieveld-instructeur afgebeeld — de staf, die het gezag kenmerkt, in de hand en met zijn mond open ten teken, dat hij onderricht aan het geven is.

Vijftien Canadese Indianen, die in de Royal Canadian Navy dienen en de meeste Canadese Indiaanse stammen vertegenwoordigen, werden uitgekozen om de totempaal naar het Verenigd Koninkrijk te vergezellen. Hij werd heel toepasselijk "Hosaqami" gedoopt, een naam, die betekent "een rechtschapen man in de gemeenschap, die zijn verplichtingen nakomt", een kenmerkende eigenschap van de Koninklijke Marine. De twee ton wegende totempaal werd met een hijskraan aan boord van HMCS Kootenay gehesen en naar Portsmouth overgebracht, waar na de officiële aanbieding er van zijn vijftien begeleidende Canadese "Braves", in vol ornaat van hun stammen, een oorlogsdans uitvoerden met oeroude strijdkreten, die het bloed in de aderen deed stollen.

En nu staat Hosaqami bij de artillerieschool van de Koninklijke Marine in Engeland. Aan zijn voet ligt een granieten steen van Nova Scotia, waarop zijn naam vermeld staat en iets over zijn geschiedenis verteld wordt.

RIDING A GENUINE THUNDERBIRD

It isn't every youngster that gets a chance at a "Thunderbird" ride, but 12-year-old Daniel Wing is doing just that at Thunderbird Park in Victoria, British Columbia. Actually, this "Thunderbird" is an unusual horizontal totem pole, one of many such creations on display at the park. Danny is perched on the back of a whale, which is held in the talons of the thunderbird. The triumph of the thunderbird over the whale is a common theme in the totem pole art of British Columbia's Indians. This totem pole was designed by the Haida tribe.

HET SAGUENAY LAND VAN QUEBEC

(Canadian Scene) — De vroegere Franse ontdekkingsreizigers sponnen volksverhalen om een bijna onbekend en onverkend deel van Quebec, dat slechts bereikt kon worden langs de donkere canyon van de Saguenay River met zijn dreigende overhangende rotsen. Heden kan men nog altijd deze poort naar het z.g. "Koninkrijk van de Saguenay" bereiken door een stoomboot te nemen in Tadoussac aan de St. Lawrence River, want de Saguenay stroomt vanuit het Noorden in de St. Lawrence uit. Moderne autowegen van Quebec City af hebben echter dit Saguenay land gemakkelijker toegankelijk gemaakt, en zijn nieuwe schatten van uitgestrekt bosreservaat en bijna onuitputtelijke waterkrachtbronnen voor electriciteit van zijn snel-stromende rivieren hebben het Koninkrijk van de Saguenay een bron van enorme industriële rijkdom gemaakt. De voornaamste van deze ontwikkelingen is de fabriek van de Aluminum Company of Canada te Arvida, die mogelijk gemaakt werd door de Shipshaw en Chute a Caron electrische centrales en dammen, welke meer dan 1.000.000 paardekracht opwekken. Wanneer men Westwaarts rijdt langs de Saguenay komt men door de plaatsen Kenogami en Jonquiere, waar reusachtige pulpmolens staan, die gebruikt maken van de millioenen boomstammen, die van rivieren, veel verder Noordelijk en Westelijk, stroomafwaarts drijven. De grootste van deze rivieren is de Peribonka, die in Lake St. John uitstroomt, een waterlichaam van 28 mijl lang bij 21 mijl breed.

Al dit gebied ten Noorden en Westen van Lake St. John is nog grotendeels pioniersland, want Frans-Canadese boeren in de streek vermeerderen hun nog al schrale inkomsten van de boerderij door in de houtkampen te werken gedurende de lange, koude winters. U zult nauwelijks een woord Engels horen spreken in deze streek. Dit is het land van "Maria Chapdelaine", waar Louis Hemon's klassieke Canadese roman speelt.

Weer Zuidwaarts rijdend naar Quebec City komt de bezoeker door het reusachtige, ruitvormige Laurentian Provincial Park, dat circa 800 vierkante mijl aan de Oostelijke zijde van de Laurentians beslaat. De elanden, beren en vossen, die daar in de bossen rondzwerven, worden alle beschermd, maar de vissport (hoofdzakelijk gespikkelde forel) vormt één van de aantrekkelijkheden voor toeristen of kampeerders in het park. Werkelijk, die oude verhalen over de geweldige schatten van het Saguenay Koninkrijk waren niet overdreven. Zij waren slechts mis wat betreft het soort schatten, dat deze streek heden oplevert.

HOFNAR SIGAREN

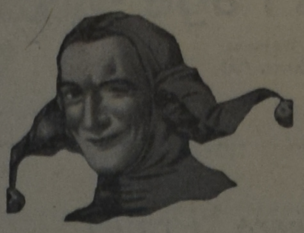

Het meest in trek. Een genot om te roken.

CARLTON	22½¢ per stuk
RIGOLETTO	20 ¢ „ „
PERMANENT	15 ¢ „ „
SPLENDID	13½¢ „ „
RIVAL	11 ¢ „ „
SENORITAS SPECIAL	8½¢ „ „
PARADE	8½¢ „ „
CORSO	7½¢ „ „
HALF TIME	6 ¢ „ „

Vraagt Uw leverancier naar HOFNAR sigaren

IMPORTED BY

Top's Importing

GRIMSBY, ONT.
Sole Agent for the Maritimes:
Mr. J. Drost, R.R. 3, Keswick, New Brunswick.

HOFNAR NOOIT FIJNER GEROOKT

Boekbespreking

"HART TEGEN HARD", door Annie Oosterbroek—Dutschun, tweede druk, uitgave Kok, Kampen.

Johannes Hoogeboom heeft iets bereikt in de wereld. Hij begon met niets dan een paar sterke handen, een flinke portie vakkennis en een grote dosis energie. Tenslotte had hij wat hij wilde: een eigen boerderij, een florisserend bedrijf dat hij zó liefheeft dat hij het niet nalaten kan om de muren en de grond te strelen. Met deze man kunnen wij in Canada wel meeleven. En boer Hoogeboom krijgt een dochter, een meiske met de aard van haar moeder: zacht en vriendelijk en gekeerd naar de mooie dingen van het leven, bloemen en muziek. En diep in haar is iets van haar vader: onverzettelijkheid. Wanneer vader zich heftig verzet tegen het feit dat zijn dochter met een musicus trouwen wil in plaats van met een flinke boer, ontstaat het conflict tussen vader en dochter en de strijd tussen de dochter en haar eigen hart.

Hier is een roman waarvan u plezier zult hebben, waarvan u veel kunt leren, die u ontroert en bezig houdt en die, misschien wel in de eerste plaats, ons een les wil leren. Een boek dat zó veel kwaliteiten bezit zien wij graag op onze boekenplank staan.

R.

"EN DE TUINFLUITER ZINGT", door Jos van Manen Pieters, vierde druk, uitgave Kok, Kampen.

Wanneer een boek een vierde druk mag beleven, moet er wel een gegronde reden voor zijn. Wie dan ook dit boek begint te lezen, bemerkt al spoedig waarom een vierde druk nodig was.

Mevrouw Van Manen is ook bij ons geen onbekende meer. Zij is een van de meest talentvolle auteurs in Nederland en heeft ons meer dan eens verrast met haar vlotte verteltrant.

Wat zo sterk bekoort in dit boek is de warmte waarmee de karakters getekend zijn; de schrijfster heeft niets van moderne zakelijkheid en koele observatie, zij presenteert ons de karakters zoals zij zijn, verrassend, ontroerend, boeiend en vooral diepmenselijk.

De hoofdpersoon uit dit boek is een meisje zoals wij willen dat meisjes zijn: onbaatzuchtig, eerlijk, nobel en zuiver en toch ook niet preuts, kleinzielig of ook onnozel. Marion Verkerk heeft het moeilijk en moet een lange weg gaan om tot de vervulling van haar idealen te komen. Dat zij daarin mag slagen is zeker niet het gevolg van al haar kwaliteiten of ook ondanks haar fouten. Zelf weet ze dat alleen God de eer toekomt. En dat kan moeilijk zijn, vooral wanneer ze verdacht wordt gemaakt, er over haar gefluisterd wordt, haar bedoelingen verkeerd worden begrepen en haar liefde wordt afgekeurd.

Wie deze winter een ontroerend, spannend en eerlijk-christelijk boek wil lezen, moet allereerst aan dit boek denken. Uw boekhandelaar heeft het.

R.

Dames Attentie ! !

Neemt een abonnement op:
Modeblad Marion per jaar $ 1.60
Handwerkblad Ariadne per jaar $ 2.50
Knittax Machinebreiblad per jaar $ 2.25
Knutselblad Na Vijven per jaar $ 1.80

Proefnummers verkrijgbaar. Zend Uw abonnementsgeld (bij cheques 15¢ extra) naar:

ESKA *Canada*
P.O. Box 242
WESTON, ONT.

LUCAS AND KING GROEPSREIS

Laat Uw ouders overkomen met de groepsreis van

LUCAS & KING LTD.
Travel Service

RIJNDAM 26 April van Rotterdam.
Aankomst Montreal 6 Mei.

Persoonlijke begeleiding van JAN FABER vanaf Quebec naar Montreal, Cornwall, Brockville, Kingston, Belleville, Oshawa, Toronto en Hamilton.
Volledige verzorging van reisdocumenten in Holland.
Voor volledige inlichtingen en reserveringen vraag JAN FABER bij

LUCAS and KING Ltd.

Post-adres Simpsons-Sears at the Centre
HAMILTON, ONT. Telefoon LI 9-2475

We have a
FLOWER SHOP
in the
HENRY MORGAN'S
Department Store
at
THE CENTRE,

Barton St. East, Hamilton, Ont.
Telephone LI 4-3711

FLOWERS, PLANTS, ETC.
WEDDING AND
FUNERAL ARRANGEMENTS

Als U een Hollands Bruidsbouquet wilt hebben, ook dan staan wij voor U klaar.

Tom Reitsma.

TWEE MILLIOEN
NA-OORLOGSE IMMIGRANTEN

Door John E. Bird.

(Canadian Scene) — Canada heeft 2.000.000 immigranten toegelaten in de periode na de oorlog, maar het is niet waarschijnlijk, dat een even groot aantal hun fortuin in dit land zal komen zoeken in de volgende 15 jaren. Met de 2.000.000ste immigrant, de 16-jarige Annette Toft, die in Denemarken geboren werd, bereikte een 15 jaren lange stroom, onovertroffen sedert de eerste jaren van deze eeuw, zijn hoogtepunt.

Twee factoren waren hoofdzakelijk aansprakelijk voor de enorme toevloed. Canada was één van de eerste landen, die een toevlucht boden aan Europeanen, wier huizen en bestaansmogelijkheden door de oorlog aan hen ontrukt waren, en duizenden stroomden binnen van het einde van de Tweede Wereldoorlog af tot 1950.

Na 1950 bood Canada's ongekende economische expansie werkmogelijkheden en een stralende toekomst aan Europeanen, die zich nog steeds trachtten te herstellen van de schok van de oorlog.

De immigratie zette zich op grote schaal voort tot 1958. De welvaart keerde terug naar Europa — Canada's voornaamste bron van immigranten — en de Canadese economische expansie nam af. Van regeringswege werden beperkingen opgelegd aan de immigratie, toen de werkloosheid toenam. Deze en andere factoren, waaronder het feit, dat in het buitenland de werkloosheidstoestand in Canada bekend werd, verminderde de immigratie in 1958 tot 124.851 van 282.164 in 1957. Het aantal viel in 1959 terug tot 106.928 en men verwacht, dat het in 1960 ongeveer het zelfde of zelfs minder zal zijn.

In de 15 jaren van 1901 tot 1915 kwam een totaal van 2.939.210 immigranten in Canada aan. Canada was in die tijd een achterland, dat ongehoorde kansen bood aan alle klassen en soorten mensen. Het immigratietempo nam in de volgende 15 jaren, van 1916 tot 1930, af, toen er 1.647.293 personen aankwamen. Goede mogelijkheden waren er nog steeds, speciaal in West-Canada, maar het land begon meer gevuld te raken. De immigratie daalde van 1931 tot 1945. Canada bevond zich voor het merendeel van deze periode in de weeën van de malaise en immigranten waren niet gewenst. Daarna was Canada in oorlog van 1939 tot 1945.

Met het einde van de oorlog begon de immigratie op te leven. Deze rees van 22.722 in 1945 tot 71.719 in 1946, daalde tot 64.127 in 1947 en is sedertdien niet onder de 74.000 geweest. Maar er bestaat weinig kans, dat de jaarlijkse immigratiestroom in de volgende 15 jaren het aantal van 282.164 in 1957 zal benaderen, het grootste sedert 1913, toen 400.870 mensen hier kwamen.

Er zijn verschillende redenen, waarom de immigratie in de komende 15 jaren waarschijnlijk onder die van de 15-jarige na-oorlogse periode van twee millioen zal blijven. Canada heeft niet langer grote aantallen arbeiders en andere klassen ongeschoolde krachten nodig. Deze mensen hebben in het verleden de grote massa van immigranten gevormd. Nu Canada steeds meer een industrieland wordt, is de grootste vraag tegenwoordig naar geschoolde immigranten, mensen, die een beroep hebben en hen, die een kleine zaak willen vestigen en boerderijen kopen en exploiteren.

Maar er zijn niet zoveel beroepsmensen en geschoolde krachten beschikbaar als tussen 1946 en 1957. De landen, waarvan Canada dergelijke immigranten trok — hoofdzakelijk Brittannië en andere landen in Europa — worden welvarender. Vele landen, waaronder Australië en zelfs enige landen in Europa (Duitsland b.v.) concurreren met Canada om geschoolde immigranten. West-Duitsland is zo welvarend, dat het arbeiders haalt uit Italië, Portugal, Griekenland en Spanje.

Ook politieke overwegingen beginnen een plaats in te nemen in Canada's immigratiebeleid. Eén van die factoren, die van invloed zijn op de immigratie, is de politiek, die door alle afdelingen van de federale regering vastgesteld is, dat de immigratie niet het oorspronkelijk karakter van het Canadese volk moet wijzigen. Canada kijkt naar Europa, speciaal het Verenigd Koninkrijk en Frankrijk, en ook naar de Verenigde Staten voor immigranten — en niet naar gebieden als Afrika, India, Japan, het Nabije Oosten en West-Indië.

De minister van Immigratie en Burgerschap, Mrs. Ellen Fairclough, heeft reeds in 1959 in het parlement bekend gemaakt dat de "Immigration Act" herzien zal worden. Deze herziening zou niet alleen betere selectie, doch ook wijziging van huidige beperkingen mogelijk maken.

FOR HOUSES,
Investment Properties,
Building Lots and Farms
in or near
TORONTO
see or write
HARRY SNOOK
with
Harvey Keith, Realtor
181 Eglinton Ave. East
HU 7-3333 or HI 7-1417

WEERZIEN IN CANADA !
LAAT OOK UW OUDERS DEELNEMEN AAN DE ZESDE FAMILIEBEZOEKREIS, DE
Canadareis 1961
Een groepsreis georganiseerd door de N.C.R(eis).V., de N.C.R(adio).V., de C.P.B., de N.C.V.B. en de C.B.T.B.
HEEN: Rotterdam, 23 mei 1961.
TERUG: Montreal, 6 september òf 1 oktober 1961.
De heen- en terugreis geschiedt met de "Rijndam" van de Holland—Amerika Lijn. Vrijblijvende inlichtingen worden U gaarne verstrekt door de
NEDERLANDSE CHRISTELIJKE REIS-VERENIGING
WETERINGKADE 22a — POSTBUS 1035
DEN HAAG — TEL. 859302

Labour News

THE CONFLICT CTUC — HAMILTON NEUTRAL UNIONS

The CTUC (Christian Trade Unions of Canada) is in a struggle for its existence in the Hamilton area.

During the month of November an all out attempt was made to crush the CTUC in one mighty blow.

The following quotations are taken from pamphlets which were issued in a program of anti-propaganda against the CTUC:

"C.T.U.C. stands for the Christian Trades Union of Canada, an organization opposed to the principles of Unionism as we know it; one of their objectives being to be able to underbid 'fair contractors' by means of lower wages being paid their members."

The pamphlet containing this quotation is entitled **Unorganized Work Construction Hamilton and Area, 1960.** Immediately after the pamphlet came into the hands of the CTUC, it was delivered to the office of its solicitors, Matthews, Dinsdale and Clark of Toronto.

Mr. Clark at once branded this malicious attack as libellous. The National Executive Board of the CTUC then decided to proceed with any legal action deemed feasible by their solicitors.

In the meantime, another pamphlet has come into the hands of the CTUC. We quote: "The Christian Trade Unions of Canada has stated that it intends to compete against our unions by allowing their members to work for low wages, which of course let their contractors get more work." This quotation follows with a list of false accusations against the CTUC:

"Cheap wages and long hours
Immigrant exploitation
Employer dominated Christian Trade Union
No vacation with pay
Employers disregarding fair wage clause
Kickbacks"

The pamphlet containing these quotations also was immediately turned over to the lawyers of the CTUC, who issued the following letter to the Hamilton Building Trades Council:

"Dear Sirs:

We have recently been conculted by our client, Christian Trade Unions of Canada, with reference to two pamphlets issued by you during the month of November, 1960. One of these pamphlets is entitled "Unorganized Work Construction Hamilton & Area, 1960 and the other is entitled, "E Day".

We have considered these pamphlets with some care and we would advise you that in our opinion both contain libellous statements in reference to the Christian Trade Unions of Canada. We have appraised our client of this and we have been accordingly instructed to advise you that if there is any repetition of any such irresponsible and libellous statements, legal action will be taken against you without further notice.

We would advise you to so notify your affiliated Unions and their officers and representatives, particularly Mr. A. Davidson, Mr. Charlie Guagliano and Mr. Duncan McGregor.

Yours very truly,
Matthews, Dinsdale and Clark."

This letter does not seem to mark the end of the struggle for existence but only the realistic beginning.

Yours sincerely,
Bill Graham, President.

Gaat U naar Holland?
Reis per Holland-Amerika Lijn
Famous for Service
J. VANDER VLIET
304 Dundas St. W. - Telef. 4641
TRENTON, ONT.

Op naar de January Clearance Sale
bij
SLAGER'S FURNITURE
aan de BARTON STREET
HAMILTON
Lees aandachtig onze speciale Reclame Krant, welke per post wordt toegezonden.

Holland Life opent bijkantoor in Hamilton

Onder grote belangstelling is op Woensdag 4 Januari j.l. door de Holland Life Insurance Company een eigen gebouw in gebruik genomen, dat dienst zal doen als bijkantoor voor Zuid-West Ontario. Dit feit was te meer opmerkelijk, omdat dit bijkantoor in de zes jaar van zijn bestaan reeds een bedrag aan levensverzekeringen heeft gesloten van ver over de 10 millioen dollar. Voor deze verdienste werd dé Heer R. A. Jongbloed, de manager van het Hamilton bijkantoor, dan ook door de Directies uit Nederland en Canada hulde gebracht.

De officiële opening van het eigen gebouw werd ingeleid door de Heer Jongbloed, die in een geestige toespraak een overzicht gaf van "hoe het groeide". Aanvankelijk in Canada voor een kort bezoek, werd een beroep op spr. gedaan om behulpzaam te zijn bij het ontvangen en plaatsen van immigranten, hetgeen later een waardevolle ervaring bleek te zijn voor het werk wat hem voor de Holland Life wachtte. Het korte bezoek is uitgegroeid tot 2½ jaar, waarna de Heer Jongbloed de taak op zich nam van manager van het Hamilton kantoor van de Holland Life. Nimmer heeft hij toen vermoed, dat dit kantoor zich zou ontplooien tot een omvang als waarin het nu, na zes jaar reeds is.

De burgemeester van Hamilton, Mr. L. D. Jackson, verrichtte de officiële plechtigheid en knipte het lint door, iets wat hij, volgens zijn eigen verklaring, nu reeds 10 jaar lang had gedaan. Mayor Jackson staat bekend om zijn sympathie voor de Nederlanders, en daarom gaf het hem kennelijk voldoening, dat hij tot deze officiële plechtigheid was uitgenodigd.

De heer J. P. Barth, een der Nederlandse directeuren van de Hollandse Societeit voor Levensverzekering, die uit Amsterdam was komen vliegen, bracht de waardering van de moedermaatschappij over, onder aanbieding van een bouquet pas gesneden tulpen voor Mayor en Mrs. Jackson.

Mr. J. C. Tupker, directeur voor Canada van de Holland Life, sprak vervolgens. Hij memoreerde de ontvangst die de maatschappij had gehad bij haar intrede in Canada. Die ontvangst was zeer vriendelijk, maar het bedrijf van een levensverzekering maatschappij was, naar hem toen werd verzekerd, nu juist iets waar de Canadezen het minst om verlegen waren. Zeer geestig was de "goodwill policy", die Mr. Tupker aan Mayor Jackson overhandigde, waarbij in plaats van verzekerde bedragen en premies de wederzijdse verhoudingen tussen Canada en Nederland in het algemeen en tussen **Mr. Jackson** en de Nederlanders in het bijzonder vastgelegd waren.

De secretaresse van Mr. Jongbloed overhandigde daarna een Canadese vlag uit naam van het personeel, die voortaan van het kantoorgebouw 20 Tisdale Ave. S., Hamilton, zal waaien.

Onder de officiële autoriteiten merkten wij op de Consul-Generaal der Nederlanden, Mr. D. A. van Hamel, de Vice-Consul Mr. P. Pel, de Vice-Consul voor Immigratie Mr. F. Jensma en de Vice-Consul voor Wentworth County Mr. J. Heersink. Daarnaast waren er tal van vooraanstaande figuren uit de zakenwereld.

De vele genodigden waardeerden kennelijk de ongedwongen sfeer die tijdens en na de officiële opening heerste en die blijk gaf van de voldoening, dat een onderneming van vaderlandse bodem in Canada geslaagd is.

DAIRY FARMERS

Te koop een 100 acre farm gelegen aan een harde weg tussen Smithville en Dunnville. Huis heeft 9 kamers en is in prima staat, ook de barn, silo en verdere gebouwen zijn alle in goede staat. 25 melkkoeien plus jongvee en varkens, bulk tank melkkoeler, melkcontract, hooi, stro, granen en alle machines (in goede conditie) zijn bij de koop inbegrepen. Prijs $ 36,000 en de downpayment is only $ 13,500.

Dit is een excellent farm, met een goed inkomen en kan worden uitgebreid. Eigenaar is om gezondheidsredenen gedwongen te verkopen.

Contact Mr. FRANK VERHEUL, representing

MARTIN DEVOS "REALTOR"

226 Queen Street, Dunnville, Ont. Phone Bus. 671, Res. 863 W I.

Laat ons U behulpzaam mogen zijn bij het kopen van een farm groot of klein.

Ziet onze Speciale Aanbiedingen!

HUIS met 7 kamers, hardwood floors, nieuw oil furnace, grote garage, met grote tuin. Down $ 1000.—. Vraagprijs $ 9000.—. Moet worden verkocht wegens ziekte van de eigenaar.

BUNGALOW, slechts enige jaren oud, solide brick constructie, gas furnace, 2 slaapkamers. Down $ 1000.—. Vraagprijs $ 9500.—. Ook te koop op huurkoop.

DUPLEX-WONING. Van binnen juist gerestaureerd. Nieuwe vloerbelegging, behang, keukenkasten enz. Prachtig aangelegde tuin, 1 min. van winkelcentrum. Prima voor dubbele bewoning! Down slechts $ 1000.—. Vraagprijs $ 9900.—. Buitengewoon laag geprijsd!

Inlichtingen bij:

Stewart Bruinsma

170 King Street, Beamsville, Ont. — LO 3-8807

Vertegenwoordigend:

A. S. KIMBERLEY

REAL ESTATE

25 King St. E. - Beamsville - LO 3-8272
140 Church St. - St. Catharines - MU 4-7428

CLASSIFIED ADS

Pay your advertisement when you send it in. See our standard-rates below:

— — —

Birth-announcements	$ 2.50
Engagement-announcements . .	$ 2.50
Marriage and anniversaries . . .	$ 3.50
Notifications of death	$ 3.50

— — —

"For Sale" and "Want" advertisements up to 40 words $ 2.00. Every word more 5¢.

For "letters under number" $ 0.50 extra.

Send your payment together with your ad to:

Calvinist-Contact

Box 312, Station B, Hamilton, Ont.

Our faithful God and Father entrusted unto us another son and brother which we named

HARVEY JOHN

Mr. & Mrs. E. Veuger.
Harry Anthony & Jenny.

December 10, 1960.

Address: 3958 -35 Ave., Red Deer, Alberta.

Engaged:

ELING (BILL) VISSER
and
EFFIE ANDREA BOWMAN

New Years Day, 1961.

P.O. Mount Hope, Ont.
28 Church Street, Acton, Ont.

Het behaagde de Here onverwachts tot Zich te nemen onze geliefde man, vader en grootvader

SIEBE TH. BRUINSMA,

op de leeftijd van 63 jaar.
St. Luke 12 : 40.

De diepbedroefden:

Arum (Fr.):
L. Bruinsma—Aukema.
Arum (Fr.):
R. de Haas—Bruinsma.
C. de Haas.
Strathroy (Can.):
Th. Bruinsma.
A. Bruinsma—Ploegstra.
Arum (Fr.):
S. Bruinsma.
T. Bruinsma—Heeres.
Arum (Fr.):
F. Bruinsma.
B. Bruinsma—van Straten.
Guelph (Can.):
G. Bakker—Bruinsma.
R. Bakker.
Stevensville (Can.):
T. Gerrijts—Bruinsma.
H. Gerrijts.
London (Can.):
F. Bouwman—Bruinsma.
M. Bouwman.
Dunnville (Can.):
A. Bruinsma.
A. Bruinsma—van der Beek.
Achlum (Fr.):
F. Postma—Bruinsma.
J. Postma.
Picture Butte (Can.):
J. Bruinsma.
N. Bruinsma—van der Kooi.
En kleinkinderen.

OPSPORING

Willen PIET en HENK WUIS, gewoond hebbende Victoria, B.C., verm. verbl. N.B. of N.S., zich in verbinding stellen met C. WUIS, Burketon, Ont.?

Twee jongedames, 24 en 25 jaar, Geref. godsd., wensen

KENNISMAKING

met twee Hollandse jongens, plm. 30 jaar, liefst omgeving Toronto. Brieven onder no. 1337, Calvinist-Contact, P.O. Box 312, Stat. B, Hamilton, Ont.

125 ACRE FARM

4 Miles from Hagersville. Kleigrond, best stenen huis met goede barns. (5 slaapkamers, keuken, living & diningroom. Koud en heet water.) Verder van alle gemakken voorzien.

Vraagprijs $ 16,500 - $ 3500 down.

JACK BYLSMA

REAL ESTATE

1607 King St. East, Hamilton, Ont.
Bel LI 9-3894.

Direct ter overname:

EEN BEZET PENSION

(Boarders home) in uitbr. stad van Ontario. Lage huishuur. Gevraagd kl. goodw. som plus taxatieprijs v. ged. inventaris. Brieven onder nummer 1330, % Calvinist-Contact, P.O. Box 312, Stat. B, Hamilton, Ont.

Te huur gevraagd:

EEN FARM

in de omgeving van Acton, Guelph. Niet te ver van Chr. Ref. Church. Brieven onder nummer 1388, % Calvinist-Contact, Box 312, Stat. B, Hamilton, Ont.

Jongeman, 22 jaar, zoekt

KENNISMAKING

met een net dito meisje van 19 tot 22 jaar. Foto's worden op erewoord teruggezonden. Brieven onder no. 1339, % Calvinist-Contact, P.O. Box 312, Stat. B, Hamilton, Ont.

Juffrouw, 49 jaar, biedt zich aan als

HUISHOUDSTER

in moederloos gezin of bij heer of dame alleen. J. Suurdt, R.R. 5, Colborne, Ont. Phone Grafton 13R14.

For Sale:

42 USED SCHOOL DESKS

Phone GLendale 1-1781, Brampton.

The Dundas Christian School is in need of

1 PRINCIPAL
1 TEACHER

to start school in Sept. 1961. Please write to Mr. B. de Jong, P.O. Greensville, Ont.

The new Calvin Christian School Wallaceburg, Ont. will open in Sept. 1961 and will be in need of

A PRINCIPAL - TEACHER
and
A TEACHER.

Please send applications to Mr. H. Dykhuis, 1320 Beth Street, Wallaceburg, Ont.

HOLLANDIA TRICO

droomtrico

* * * * * * * * * * * * *

* * * * * * * * * * * * *

ADONA... de droomwens van de moderne man. Hagelwit, ijzersterk.

Verkrijgbaar bij onze Agenten

JANKOK

WILLOWDALE, ONT.

CHATHAM Calvin Chr. School is in need of a

TEACHER

beginning September. For information contact our secretary H. Van Giessen, 178 Park Ave. East, Chatham, Ontario.

Biedt zich aan:

MEISJE VOOR DE HUISHOUDING

Kan alle werk verrichten. Brieven onder no. 1336, % Calvinist-Contact, P.O. Box 312, Stat. B, Hamilton, Ont.

SECRETARESSE

GEVRAAGD VOOR UITGEVERSKANTOOR IN ONTARIO.

Moet zelfstandig kunnen werken. Grondige kennis van Nederlands en Engels is een vereiste.

Brieven onder no. 1334, % Calvinist-Contact, P.O. Box 312, Stat. B., Hamilton, Ont.

SLAGERIJ

Uitstekende slagerij te koop aan drukke highway, 2 mijl van Hamilton. Grote winkel, modern materiaal, parkeerplaats. Omzet $ 220,000.— per jaar (11 cattle per week). Prima lopend bedrijf, goede kans voor familiebedrijf. Eigenaar verkoopt uitsluitend aan prima vakman. Boeken ter inzage voor bona-fide kopers. Vraagprijs $ 17,900.

Voor volledige inlichtingen bel of schrijf:

A. VandenBergh at

C. GORDON TODD LTD.

418 MAIN ST. EAST, HAMILTON, ONT.
JA 8-6336 of res. LI 9-5076

ABONNEMENTSFORMULIER

Hierbij geef ik op als abonné van Calvinist-Contact

Naam ....

Post-adres ....

....

Aangebracht door: ....

Naam ....

Post-adres ....

....

Aanbrengpremie: ....

Zendt dit formulier met het abonnementsgeld ad $ 4.00 in cash/money-order/cheque (bij cheque 15¢ extra voor bankkosten) naar "Calvinist-Contact", Box 312, Station B, Hamilton, Ont.

Aan:

Calvinist-Contact, Box 312, Stat. B, Hamilton, Ont.

ADRES VERANDERING

NIEUW ADRES:

Naam ....

Post-adres ....

....

OUD ADRES:

Kerknieuws

CHR. REF. CHURCH

Beroepen

te Newton, N.J., A. Persenaire te Dundas, Ont.

te Cobourg, Ont. Rev. G. J. Heersink, Hasselt, Ned.

Bedankt

voor Hills, Iowa, Rev. W. de Jong te Houston, B.C.

als Missionary to the Indian field at Gallup, New Mexico, by the Second Christian Reformed Church of Kalamazoo, Michigan, G. Nonnekes of the Jasper Place Chr. Ref. Church of Edmonton, Alta.

voor Chatham, Ont., A. De Jager te Brockville, Ont.

voor Edmonton, Alta., (als evangelisatie-predikant) Al. J. Vanden Pol te Drayton, Ont.

voor Prince George, B.C. (home missionary) Rev. J. VanHarmelen te Oshawa.

Tweetal

te Chatham, Ont., Rev. M. Ouwenga te South Holland, Ill. en Rev. L. Mulder te Fort William, Ont.

NEWS FROM B.C.

The Chr. Ref. Church of Houston, one of the oldest churches in Br. Columbia (which was established in 1938) suffered a heavy fire damage, which ruined half of the church building.

The estimated damage is between $ 12,000 and $ 15,000. The church has insurance.

The fire which started Friday night, December 17th, was spotted by nearby neighbours. Apparently the fire started in the furnace room and spread over the entire basement and the interior of the church. The new electric organ, which just had been installed, was also heavily damaged.

This was the second time that the church of Houston had a fire.

The congregation of forty families and their pastor Rev. W. de Jong were offered to have their worship in the new school auditorium of the public school. It will take some months before they will be able to use their own church building again.

WINTERTIJD is ROOKWORSTTIJD

WEDERVERKOPERS

Hier is het van ouds bekende adres voor

Rookvlees, gesneden of aan stuk
Plocworst gesneden of aan stuk
Boterhamworst
Hamworst
Leverworst
Leverkaas
Rookworst
Metworst, enz. enz.

HOPMAN'S MEAT MARKET

5 Emma Street
Telef. EL 2-0740 Box 612
CHATHAM, ONT.

Uw vertrouwd adres voor

Real Estate Hypotheek Taxaties

in METRO TORONTO

is

GERRIT BROOS

Vertegenwoordiger van
HARVEY KEITH, Realtor
181 Eglinton Ave. East, Toronto
Tel. Zaak: HU 7-3333,
Thuis: BA 5-5139

A Dutch-Canadian Farmer asks his Neighbours:

WHY DO YOU FARM?

Een vriendelijke lezer zond ons bijgaande rede, die werd uitgesproken door Mr. Lawrence Markusse in een vergadering van de Lambton Soil & Crop Improvement Association. Deze vereniging heeft een economisch doel en het is daarom temeer verheugend dat Mr. Markusse de gelegenheid aangreep om iets van de Christelijke levensvisie aan zijn collega's door te geven. Wij zijn onze abonné die ons deze rede zond, en Mr. Markusse dankbaar dat wij deze rede kunnen plaatsen.

Red.

LAMBTON SOIL & CROP IMPROVEMENT MEETING

December 14, 1960

Mr. Chairman, Ladies and Gentlemen:

I feel it a great privilege to be in your midst as a guest speaker.

In the December Issue of the Readers' Digest, I read from the Quotable Quotes "The woods would be very silent if no birds sang there except those that sang best".

I feel myself in such a situation this moment, knowing that there are many better qualified speakers among us this afternoon. Nevertheless I will try to get some suggestions across to you, about which you have heard many times before. I hope that I may persuade you to follow the principal directions which I will share with you.

First of all, I want to prove to you that Lambton County is the best farming area in Ontario and how we can even improve this. Not too long ago I was in the office of our respected Agricultural Representative, Mr. Abraham, and I noticed a sign on the wall which stated: If you cannot succeed in Lambton, we need not try elsewhere. I was astonished, for this is exactly true for reasons which I will show you.

FINANCIAL.

It is very well possible to buy a farm in this county for not too much money. For $ 15,000 we can buy a good farm around here, while we would have to pay $ 60—$ 70,000 for an up to date 100 acre farm in Kent County. Remember now, that the latter is up to date but not the former mentioned. Why this difference in value? It is possible to improve our land to such a degree that the farmers of Kent and other counties would like to possess a farm here. How can we do it? First of all, see your Agricultural Representative and ask him to assist in obtaining a blue print of your farm for future tiling. I am sure he will inform the agricultural school in Ridgetown, and Mr. Clayton the surveyor, will do the work. The tiling itself would cost you around $ 100.00 per acre, which will amount to $ 10,000 for a 100 acre farm.

Secondly, I would take soil samples of the whole farm and send it to Guelph. Probably the $P^2 O^5$ and $K^2 O$ will be low. However, this could be supplemented which could amount to $ 5,000.

Thirdly, for buildings and fences you would have to spend approximately $ 5,000.

This indeed sounds like much money, but when you add all these amounts you will discover that the total will be half of the amount mentioned before.

The financial reason is not the only one. Allow me to say a few more things about the second advantage.

The climate, soil and surroundings are suitable for every crop. For example: if you want to grow cash crops, it is possible to get the highest yields. The outlets are very good for we are surrounded by elevators.

When you are not in favour of cash crops, it is possible to go into dairy or beef cattle, or hogs, for we all know that we can get very high yields in grass and silo corn. If you still cannot succeed, there is the possibility of working in the industry in Sarnia; which of course, is not recommendable. You see that all these possibilities are widely open in Lambton County; but this cannot be said of most of the other counties. In what a wonderful county we live.

How can it be that our county has such a bad name? In my point of view, I would explain it as follows:

We are the blame, farmers in Lambton County. I realize that this is a sore spot for we do not like to be told off.

Just imagine that you drive from Strathroy to Sarnia; or from Forest to Dresden and are a stranger around here. What would you think of all those lopped-sided farm buildings, which hardly know how paint smells; or what would be your opinion about all that yellow corn in the Spring time, or of cattle ploughing through water and mudholes? In the Summer how would you like all those bull-thistles, which you would see by the thousands in old pastures? And what would you think about the millions of wild carrot in the Fall of the year? I am convinced that you would not think much of Lambton County. Now I only mentioned a few examples. Maybe you could even mention more.

Is this really necessary? Don't we have the task as Soil and Crop Improvement Association to come up with some radical changes?

Why do we farm anyway? Or may I ask you, what is the purpose of life? Is your purpose, money, fun or is it just for the satisfaction of being your own boss? OR IS YOUR PURPOSE, SERVICES TO YOUR CREATOR? Not just one day a week; but seven days. If the last statement can be made by you positively, I am certain you will be successful for you will use all your talents, which the Lord has given you.

And farming will be your goal in life, the only thing you want. Then you don't think about the money in the first place, but how I can use my talents. And with these talents we will strive to be most productive. Thus if there is the possibility to produce 100 bushels of corn per acre, we cannot be satisfied till we have reached this goal. Also it has been proven that three steers can be held on one acre. Why than be satisfied if you hold one steer per acre? Let me make this point clearer yet. If we want to use our talents, why do we have our machinery in the corner of a field, causing greater depreciation? We should get our machinery cleaned and greased and inside so that they will be ready for next year's use. Furthermore, do we like to see our buildings lopped-sided and unpainted? This is a waste of talents.

I am certain that our lives will be rich and purposeful if we only would use our talents and every day would again be a day full of joy. Let's tell our young farmers about this and they will never leave the farms; but stay to be successful. Do we not often neglect them, our future farmers? Should we not stand behind them with advice and financial assistance to get them equipped in an agricultural school? Don't forget that we need an education, because farming becomes more complicated every day.

Not too many years ago, it was said, "If you are not capable for anything, you should become a farmer". But this time has gone. Today it is just the opposite. If we today are not good for farming, we can always find a factory job in Sarnia. The time in which we needed a strong back for farming is gone. We today have to use all our talents, for a good management is of tremendous importance. We as a Soil & Crop Improvement Association should stimulate our young people to study. Our country will lose its great name in farming, which it has today, if our young men do not study.

For the older people, who have not had the opportunity to study, I would advise the following: Attend the summer courses given in Guelph, go to meetings, demonstrations, test plots and excursions. Talk to successful farmers. Use the Extension Services, which are offered by the Government. I would also like to make the following suggestions: we should be able to help each other on these meetings, exchange thoughts especially in connection with the calculation of cost prices. For instance one farmer remarks that silage for steers is the best, while another farmer believes that straight shelled corn is the cheapest. Who is right? To prove the best means we should show each other figures and discuss this together. The same thing applies to corn. Let's find out what it costs to produce one bushel of corn.

To prove how valuable this is, I would like to take a few minutes to explain statements of two farmers. They both have steers on pasture. I realize they are two extremes, but they are real figures:

50 acres wild

Price of farm	
$ 5000 6%	$300.00
Taxes	129.00
15 steers $2000 3%	60.00
Depreciation fences	25.00
Vet.	15.00
Labour	75.00
Expenses	604.00
15 steers gain 200 lbs. = 3000 lbs. 18¢	540.00
Loss	$ 64.00

20 acres permanent

Price of farm	
$2000 6%	$120.00
Tile 2000 5%	100.00
Taxes	60.00
Depreciation fences	15.00
Interest Steers	150.00
Vet.	20.00
Lost 1 steer	150.00
Labour	360.00
Fertilizer 700 lbs. 3-18-9 $51	357.00
Harrowing	20.00
Clipping	40.00
Labour fertilizer	20.00
Hay & hammered corn	1000.00
Expenses	$ 2462.00
64 steers 2.6 lbs. gain 166 lbs. daily 180 days, 30,000 lbs. at 20¢	6000.00
Profit	$ 3538.00

As a conclusion I would like to say a few things about corn, because of its importance for dairy and beef cattle. **A 60 bushel corn crop will provide twice as much grain feed as a 60 bushel oat crop. Quality corn silage even contains 1/3 more feed than the mature grain from the same crop.** It is thus understandable that if we put one acre of corn into the silo, there will be a fantastic amount of feed. In Lambton County it is possible to get a yield of 28 tons off one acre. With good management and more research work that is done lately, it should be possible to even increase this.

One steer needs approximately 30 lbs. silage daily. If we multiply this by 365, that will be roughly **5 tons** per year. This means that if we grow 25 tons per acre, we can keep **5 steers** on it all year. Remember, I said **365 days** and not 180, like we have seen on pasture.

This is tremendous and I cannot stress enough the importance of growing a good crop of corn. That's why I will elaborate on a few points of importance:

First of all, our soil needs **good drainage** because corn is very sensitive to cold and too much water.

Secondly, take soil samples, for corn needs **fertile soil.** Soil Scientists have found the amount of plant food necessary for a 100 bushel corn crop it is 152 N_2 + 56 lbs. $P_2 O_5$ + 25 lbs. $K_2 O$. With soil tests, you can estimate the amount of plant food which is available for plant growth. Then by comparing this with the total crop needs, you can find out how much and what needs to be added.

I realize that moisture, climate and temperature, and the kind of soil, also enters into the picture.

Now, if there is not a 152 N_2 56 lbs. $P_2 O$ + 25 lbs. $K_2 O$, we will not be able to grow a 100 bushel corn crop on one acre.

To make this clear I will draw a sketch although I am a bad draughtsman.

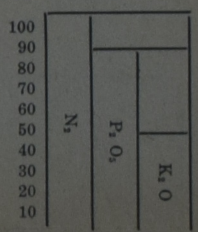

We all know that if there is only a small amount of nitrogen in the soil, plants are small with small stalks with yellow leaves. $P_2 O_5$ is needed in a fairly large amount. If not available, there will be slower growth, poorer flowering and seed development, lower yields, slower maturity and less value as a livestock feed.

$K_2 O$ is important for root development. It helps increase resistance to many crop diseases. It gives stiffness to straw and stalks, and aids in well-filled kernels.

If you do not have enough $K_2 O$, you do not get good use of other plant food in the soil.

Thirdly, Necessity of weed control. We all know that the yields will be reduced through weeds. If we have three weeds in one foot, this means that the yield will decrease with 25%. So then, if we want to grow 100 bushels of corn on one acre and have three weeds in every foot, we only will have 75 bushels. If we figure that corn amounts to $1.20 per bushel, we would lose **$30.00 per acre. Weed control practices cost money, but not that much.** Instead of that, I think it is possible to control weeds for only **$3.00** per acre. How can this be done?

As a start on good drained land, it is possible to work the soil twice very early in the Spring. Many weeds are destroyed this way. Furthermore, more warmth can go into the soil.

Secondly, when the corn is planted and just ready to come out, we should harrow it. Two days later the corn will come up and you will see the corn in rows in very nice clean soil.

About seven days later when the corn has **two leaves**, then we work it with the rotary hoe, or with the Dutch flexible harrow. When it is **one foot high,** we cultivate it. Do it again when it is 2½ feet. The last time is very important, for we have to hill it up and bury all the weeds between the corn. This way we do **not damage** the roots of the corn plants themselves.

I know that I have not touched everything in detail, but have only mentioned a few points which we so easily forget.

I am proud to be a member of the Soil and Crop Improvement Association and I hope that we may all work hard for the progress of our County and especially for our great country "Canada".

Lawrence Markusse,
Wyoming, Ont. #1.

VAN DE ADMINISTRATIE

Omstreeks deze tijd van het jaar krijgen wij meestal verschillende brieven van abonnees die er over klagen dat zij in December de krant zeer ongeregeld ontvangen hebben.

Wij maken er op attent dat alle kranten op tijd zijn verzonden, maar dat de slechte bezorging is te wijten aan de overstelpende drukte bij de postkantoren.

Indien de bezorging, ook nu de Kerstdrukte voorbij is, ongeregeld blijft, raden wij de betreffende lezers aan zich met de "Postmaster" in verbinding te stellen. Indien Uw op de krant afgedrukte adres niet volledig of onjuist is, verzoeken wij U ons in te lichten.

De voorraad Kerstnummers is inmiddels uitgeput en kunnen we dus helaas niet meer nazenden.

VAN DELFT'S

Book and Gift Shop

BOEKEN VOOR HET GEZIN

Moeder en haar man.
Aan Moeder's hand tot Jezus.
Moeder zeg mij eens.
Hoe vertellen wij het onze kinderen?
Als kinderen vragen.
Baby en kleuteronderwijs.
Wij verwachten ons kindje.
Hygiene van de Vrouw.
Moeder worden zonder vrees.
Man en vrouw voor en in het huwelijk.
Stippellijnen in het sexuele leven voor jongens en meisjes, (13—18 jaar).
Liefde zonder vrees.
De kenteringsjaren van de vrouw.
Overgangsjaren van de vrouw.
Vrouwenarts Helpt, door Dr. Marion Hilliard - (een vrouwelijk arts spreekt openhartig over dingen die een vrouw kunnen dwars zitten).
Nederlands kookboek "Ik kan koken".
Ons menu voor U.
Moderne omgangsvormen.
Het boek voor Grootmoeder.

VRAAGT PRIJSLIJST.

1058 Main Street West
Phone JA 8-1932
HAMILTON, ONTARIO.

Gaat U naar Holland?

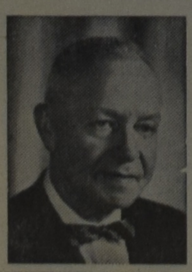

Voor al Uw reizen per BOOT of per VLIEGTUIG vraagt vrijblijvend advies aan:

C. STEENHOF

43 CRANE AVE., WESTON, ONT.
Telefoon CH 1-0811

COMPARE - ANYWHERE **en U zult ontdekken**

Slager's Furniture Ltd. *is toch* **Voordeliger**

645 BARTON STREET EAST | **PHONE LI 9-9810** | **HAMILTON ONT.**

De bloem van de Provincie British-Columbia

Door Alice Lamoureux.

(Can. Sc.) — In tegenstelling tot de andere provincies gaf British Columbia de voorkeur aan de bloem van een boom voor haar bloem-embleem, in plaats van een inheemse veldbloem. In 1956 werd het Flowering Dogwood, Cornus florida, als symbool van de provincie aangenomen. De naam Cornus komt van cornu, een hoorn, hetgeen zinspeelt op de hardheid van het bruine hout van de boom.

Het Flowering Dogwood, kornoelje, is in alle jaargetijden aantrekkelijk. In het voorjaar komen de bloemen uit en bedekken de takken van de kornoeljeboom met een schat van bloesem van April tot Juni. De bloemen zijn samengesteld uit vier witte, hartvormige schutbladen, die er uitzien als bloembladen. Aan het uiteinde van ieder bloemblad bevindt zich een opvallende inkeping. De bladeren onder de bloem groeien twee aan twee aan weerszijden van de stengel. Zij zijn donker-groen aan de bovenkant en lichter-groen aan de onderkant. Zij komen pas uit, als de bloemen goed en wel open zijn. De kornoelje wordt ook bewonderd om zijn bast, die ruw is en betrekkelijk gelijkmatig.

In de zomer is het Flowering Dogwood niet minder mooi dan in het vroege voorjaar. Want de rode bessentrossen van de vruchten beginnen zich dan te vertonen en blijven de hele herfst door tot in de winter. De boom is al even schitterend in de herfst, wanneer een scharlaken pracht de eens groene bladeren doet gloeien.

Real Estate

JOHN STRUIK

CH 6-3998 24 hours service

Representing:

KEN WILES LTD.
1190 Weston Rd.
TORONTO RO 2-1191

H. KREEFT

Certified Public Accountant
Licensed Municipal Auditor

968 Exmouth Street,
ED 7-8559
SARNIA, ONTARIO

Gaat U verhuizen?
dan naar:
VAN'S MOVING & CARTAGE
(eigenaar J. Vander Wal)

Speciaal ingericht voor het vervoer van Emigratiekisten. Verder: Van Stake, Dump en Platformtrucks.

1562 Muir Rd., PORT CREDIT, Ont. Tel.: Office RO 2-7445,
Residence CR 8-3253

WILLEM G. POOLMAN

advocaat
notaris
meester in de rechten

330 Bay St., Toronto 1, Ont.
(hoek Bay/Adelaide St.)
tel.: EM 3-1334
's avonds HU 1-8283

NEDERLANDSE EN CANADESE RECHTSADVIEZEN

Our

"TWIN"

PAPERS

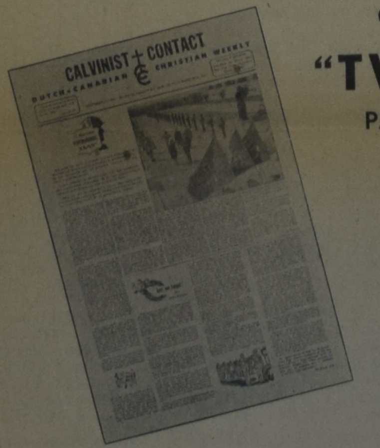

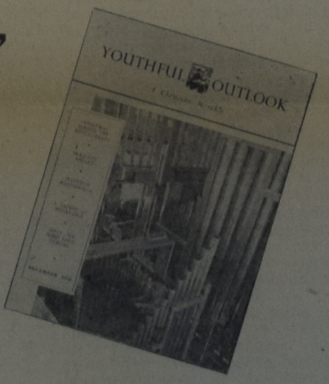

CALVINIST-CONTACT

Christelijk weekblad, grotendeels in de Nederlandse taal.

Abonnementsprijs $4.00 per jaar.

YOUTHFUL OUTLOOK

A Christian Monthly in the English language.

Subscription price $3.00 a year.

Calvinist-Contact subscribers may order
"YOUTHFUL OUTLOOK"
now for $1.00 for the whole year 1961.
BUT ACT NOW!
Send the coupon below with your dollar
TODAY

TO

GUARDIAN PUBLISHING COMPANY LTD.
P.O. Box 34, Stat. B, Hamilton, Ont.

COUPON for Calvinist-Contact subscribers ONLY!

To: GUARDIAN PUBLISHING CO. LTD.
P.O. Box 34, Station B, Hamilton, Ont.

Please enter me as a subscriber to "YOUTHFUL OUTLOOK" for which I enclose $1.00 for the year 1961.
(If paid by cheque, please add 15¢ for exchange.)

NAME: ....

ADDRESS: ....

....

DOE HET NU!

met een

LENING VOOR VERBETERING VAN HUIS OF BOERDERIJ

(Home or Farm Improvement Loan)

gesteund door de regering
en verkrijgbaar bij Uw bank

Wijzigingen of herstellingen aan het exterieur van een huis met inbegrip van de garage of uitbouw;

Eveneens de aankoop, installatie, reparatie of verbetering van verwarmingsinstallaties; van electrisch licht- en krachtinstallaties, en pijpleidingen; septische tanks en verbindingen naar openbare riolen; van stormdeuren en ramen, blinden en markiezen;

Tevens schilderen, behangen en algemene decoratie; het aanbrengen van een aanrecht of verbetering aan putten en andere verbeteringen aan het huis.

HOME IMPROVEMENT LOANS worden verstrekt tegen een laag rentetarief — tot een bedrag van $ 4,000 met een terugbetalingsperiode van maximaal 10 jaar.

Voor verdere bijzonderheden — vraagt inlichtingen bij Uw bank, en laat het werk nog deze winter verrichten nu er werklieden en materialen beschikbaar zijn.

BOEREN

Vraagt inlichtingen omtrent de door de regering gesteunde LENINGEN VOOR VERBETERING AAN UW BOERDERIJ verkrijgbaar bij Uw bank tot een bedrag van $ 7,500 en terugbetaalbaar in een periode van maximaal 10 jaar.

Leningen voor gereedschap en machines, veestapel, alsmede een uitgebreide reeks van verbeteringen aan Uw huis.

Waarom tot de lente gewacht?

DOE HET NU!

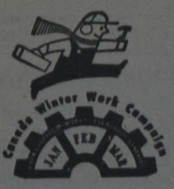

Issued by Authority of Hon. Michael Starr, Minister of Labour.

Schaterend plezier! Komt in Toronto!

FAMA

Dutch Canadian Dramatic Society

BRENGT U

"De Huistyran"

Blijspel van GODFRIED BOMANS. Regie Henk B. POESIAT.

Opvoering 21 JANUARI in de MUSEUM THEATRE, Bloor Street and Queen's Park. Aanvang 8 uur precies.
Parking plaatsen beschikbaar.

Kaarten à $ 1.25, onder 16 jaar $ 0.75, verkrijgbaar bij:
Ma Schuurman, RO 2-7846,
De Groot's Meat Market, 481 Church St.,
Kuntz and Vanderiet's Bookstore, 1375 Weston Road,
en in de zaal.

Holland Construction Co.

Wolverton Rd.
GRIMSBY, R.R. I

Phone
WH. 5-4012

Speciaal in Greenhouse Constructie

en aanbiedingen van nieuw cedar of redwood materiaal voor zelfbouwers, tevens Hotbedsash, Putty & Nails enz.

KOOP NU GOEDKOOP GREENHOUSE GLAS